విలేకరులు కావలెను
కర్నూలు నుండి వెలువడుతున్న 'విజయ సారథి' తెలుగు దినపత్రికలో పనిచేయుటకు అనుభవం ఉన్న విలేకరులు కావలెను .. తెలుగు రాష్ట్రాలలోని అన్ని జిల్లాలు మరియు అన్ని మండల కేంద్రాలలో స్థానిక సమస్యలపై పోరాడేందుకు ఆసక్తి ఉన్న రిపోర్టర్లు వెంటనే సంప్రదించండి .. సెల్ నెం: 9700370499
సీనియర్ జర్నలిస్ట్. ఎడిటర్ : పి.వెంకటేశ్వర్లు

విజయ
సారథి
తెలుగు దినపత్రిక
RNI / APTEL/2015/64956

టీవీ రిపోర్టర్లు కావలెను
రెండు తెలుగు రాష్ట్రాలలో సంచలనం సృష్టిస్తున్న విజన్ టీవీలో రిపోర్టర్లు & వీడియో గ్రాఫర్లు, కెమెరామెన్లు కావలెను. ఆసక్తి ఉన్న వారు వెంటనే సం॥ సెల్ నెం: 9700370499
VISION TV
యండి. పి.వెంకటేశ్వర్లు

చీఫ్ఎడిటర్ : పేరపోగు వెంకటేశ్వర్లు | శనివారం 05-04-2025 | సంపుటి : 11 | సంచిక : 78 | పేజీలు : 8 | వెల : రూ 3-00
కర్నూలు, నంద్యాల, అనంతపురం, కడప, చిత్తూరు, తిరుపతి, ప్రకాశం, గుంటూరు, నెల్లూరు, విజయవాడ, విజయనగరం, తూర్పుగోదావరి, పశ్చిమగోదావరి,శ్రీకాకుళం, కాకినాడ, విశాఖపట్నం, హైదరాబాద్.

యూనస్‌తో మోదీ భేటీ..

బంగ్లాలో హిందువుల భద్రతపై ప్రస్తావన

న్యూఢిల్లీ: బంగ్లాదేశ్ చీఫ్ అడ్వయిజర్ మహమ్మద్ యూనస్ తో భారత ప్రధానమంత్రి నరేంద్ర మోదీభేటీ అయ్యారు. షేక్ హసీనా పదవీచుత్యురాలై ఇండియాలో ఆశ్రయం పొందినప్పటి నుంచి బంగ్లాదేశ్ తాత్కాలిక ప్రధాన సలహాదారుతో ప్రధాని మోదీ భేటీ కావడం ఇదే మొదటిసారి. బ్యాంకాక్‌లో బిమ్‌స్టెక్ సదస్సు సందర్భంగా వీరురువురూ సమావేశమయ్యారు. ఇటీవల కాలంలో బీజింగ్‌కు బంగ్లా చేరువవు తుండటం, బంగాల్లో మైనారిటీలు ముఖ్యంగా హిందువులపై దాడులు పెరుగుతున్న నేపథ్యంలో ఉభయుల భేటీ ప్రాధాన్య తనను సంతరించుకుంది. సుస్థిర, ప్రగతిశీల, ప్రశాంత, ప్రజాస్వామ్య బంగ్లాదేశ్‌కు తమ మద్దతు ఉంటుందని, ప్రజలే కేంద్రంగా ఉంటే సంబంధాలకు భారత్ ప్రాధాన్యమిస్తుందని ఈ భేటీలో మోదీ పునరుద్ఘాటించినట్టు భారత విదేశాంగ శాఖ ప్రతినిధి విక్రమ్ మిస్రి తెలిపారు. ''బంగ్లాదేశ్‌తో సానుకూల, నిర్మాణాత్మక సంబంధాలను భారత్ కోరుక ుంటోందని ప్రధాని తెలియజేశారు. సరిహద్దుల్లో అక్రమ వలసలను నియంత్రించాలిని కోరారు.

ఏపీలో నామినేటెడ్ పదవుల పండగ

అమరావతి, ఏప్రిల్ 04: ఏపీలో నామినేటెడ్ పదవుల కేటాయింపు కొనసాగుతోంది. అందులోభాగంగా 38 మార్కెట్ కమిటీలకు చైర్మన్ల పేర్లను ప్రభుత్వం శుక్రవారం ప్రకటించింది. ఈ ఏఏంసీ చైర్మన్ పదవుల్లో 31 టీడీపీ, 6 జనసేన, 1 బీజేపీ నేతలకు కేటాయించిందీ ప్రభుత్వం. అభ్యర్థుల ఎంపికలో ప్రజాభిప్రాయానికి ప్రాధాన్యత ఇచ్చినట్లు తెలుస్తోంది. ఇక త్వరలోనే మిగిలిన మార్కెట్ కమిటీల చైర్మన్లను ప్రకటిస్తామని ప్రభుత్వం స్పష్టం చేసింది. అందుకోసం కసరత్తు జరుగుతోందని పేర్కొంది. 2024 మే, జూన్ మాసాల్లో జరిగిన ఎన్నికల్లో రాష్ట్ర ఓటరు కూటమికి పట్టం కట్టాడు. దీంతో చంద్రబాబు సారథ్యంలోని కూటమి ప్రభుత్వం కొలువు తీరింది. అయితే ఈ ఎన్నికల్లో బీజేపీ, జనసేన, టీడీపీ కలిసి పోటీ చేశాయి. ఈ నేపథ్యంలో సీట్ల సర్ధుబాటులో భాగంగా పలువురు సీనియర్లు ఎన్నిక వేళ.. సీట్లు వదులు కోవాల్సి వచ్చింది. అధికారంలోకి వచ్చిన అనంతరం నామినేటెడ్ పోస్టులు కట్టబెడతామంటూ వారికి హామీ సైతం ఇచ్చారు. ఇక సదరు ఎన్నికల్లో కూటమిలోని పార్టీలు మొత్తం 175కి 164 స్థానాలకు గెలుచుకున్నాయి. ఈ నేపథ్యంలో నామినేటెడ్ పోస్టుల భర్తీకి చంద్రబాబు

ప్రభుత్వం శ్రీకారం చుట్టింది. అందులోభాగంగా పలువురు సీనియర్ నేతలకు ఇప్పటికే విడతల వారిగా కీలక పోస్టులు కేటాయించింది. ఈ కేటాయింపుల్లో సైతం మిత్ర ధర్మం పాటిస్తూ చంద్రబాబు సారథ్యంలోని కూటమి ప్రభుత్వం ముందుకు వెళ్తోంది. ఆ క్రమంలో ఏఏంసీ చైర్మన్ల పేర్లను ప్రకటించారు. మిగతా వారి పేర్లను సైతం మరికొద్ది రోజుల్లో ప్రకటించనున్నట్లు ప్రభుత్వ వర్గాలు వెల్లడిస్తున్నాయి.

దేవుని ఆస్తి దోచుకోవడం దేశ ద్రోహం కంటే ఎక్కువ..

వక్ఫ్ సవరణ బిల్లు పార్లమెంట్ ఉభయ సభలు ఆమోదించడం శుభపరిణామమని, పార్లమెంటరీ విజయం కంటే ఎక్కువ ప్రతిబింబిస్తోందని ఏపీ డిప్యూటీ సీఎం పవన్ కల్యాణ్ అన్నారు. ఈ బిల్లును లోక్‌సభలో దాదాపు 12 గంటలు, అలాగే రాజ్యసభలో దాదాపు 14 గంటలు పూర్తిగా చర్చలు జరిగాయని.. ఈ బిల్లుపై ఏకపక్ష నిర్ణయం కాకుండా ప్రతిపక్షాలు లేవనెత్తిన ప్రతి ఆందోళనను పరిష్కరించారని, ప్రతి ప్రశ్నకు సమాధానం ఇచ్చారని ఆయన అన్నారు. అమరావతి: వక్ఫ్ సవరణ బిల్లు పార్లమెంటు ఉభయ సభల ద్వారా ఆమోదం పొందడం కేవలం పార్లమెంటరీ విజయం కంటే ఎక్కువ ప్రతిబింబిస్తోందని ఇది న్యాయం, పారదర్శకత, జవాబుదారీతనం వైపు ఒక చారిత్రాత్మక అడుగు అని ఏపీ డిప్యూటీ సీఎం పవన్ కల్యాణ్) వేదికగా పేర్కొన్నారు. ప్రధానమంత్రి నరేంద్ర మోదీ దార్శనిక నాయకత్వంలో.. ఎన్డీయే (పరిపాలన దీర్ఘకాలిక సమస్యలను పరిష్కరించడానికి తన నిబద్ధతను మరోసారి నిరూపించుకుందన్నారు. సంవత్సరాలుగా, వక్ఫ్ బోర్డుల కార్యకలాపాల గురించి తీవ్రమైన ఆందోళనలు ఉన్నాయన్నారు. వక్ఫ్ బోర్డు సవాళ్లను పరిష్కరించడం, పారదర్శకతను పెంచడం, వక్ఫ్ ప్రయోజనాలు పేద ముస్లింలకు చేరేలా చూడటం, ముస్లిం మహిళలకు బోర్డులో ప్రాతినిధ్యం కల్పించడం వైపు ఈ సవరణ ఒక ముఖ్యమైన అడుగు అని పవన్ కల్యాణ్ పేర్కొన్నారు. ఈ బిల్లుపై ఏకపక్ష నిర్ణయం కాకుండా, ఈ బిల్లును లోక్‌సభలో దాదాపు 12 గంటలు, అలాగే రాజ్యసభలో దాదాపు 14 గంటలు పూర్తిగా చర్చలు జరిగాయని, ప్రతిపక్షాలు లేవనెత్తిన ప్రతి ఆందోళనను పరిష్కరించారని, ప్రతి ప్రశ్నకు సమాధానం ఇచ్చారని పవన్ కల్యాణ్ అన్నారు. బాధ్యతాయుతమైన, రాజ్యాంగబద్ధమైన ప్రభుత్వం ఇలా పనిచేస్తుందని వ్యాఖ్యానించారు. ఈ ముఖ్యమైన బిల్లును ప్రవేశపెట్టడంలో.. మార్గనిర్దేశం చేయడంలో నాయకత్వం వహించినందుకు పార్లమెంటరీ వ్యవహారాలు, మైనారిటీ వ్యవహారాల సంక్షేమ మంత్రి కిరణ్ రిజిజు, హోం మంత్రి అమిత్ షా.. రాజ్యసభలో ఎన్డీయే నాయకుడు జేపీ నడ్డాలకు తాను హృదయపూర్వకంగా కృతజ్ఞతలు తెలుపుతున్నానని అన్నారు. ఈ సంస్కరణకు మద్దతు ఇచ్చిన ప్రతి ఎంపీకి, అలాగే వారి మద్దతుకు ముస్లిం సమాజానికి కూడా తాను కృతజ్ఞతలు తెలియజేసినట్లు చెప్పారు. తాను 2008-2009 చట్టం చెప్పినట్లుగా, దేవుని ఆస్తి దోచుకోవడం కేవలం దేశ ద్రోహం కంటే ఎక్కువని.. ఇది దేవుడికి ద్రోహమని పవన్ కల్యాణ్ వ్యాఖ్యానించారు. కొత్త 'జఓఇఇఆ' చట్టం కేవలం చట్టం కంటే ఎక్కువని.. ఇది ఒక నైతిక వైఖరి అని అన్నారు. ఇది పవిత్ర

మంగళగిరి అభివృద్ధికి మంత్రి నారా లోకేష్ కీలక నిర్ణయం

అమరావతి: మంగళగిరి నియోజకవర్గం ఉండవల్లిలో 'మన ఇల్లు - మన లోకేష్' కార్యక్రమం చేపట్టారు. రెండో రోజు శాశ్వత ఇంటి పట్టాలను విద్య, ఐటీ, ఎలక్ట్రానిక్స్ శాఖల మంత్రి నారా లోకేష్ అందజేశారు. ఇవాళ్టి నుంచి 12వ తేదీ వరకు నియోజకవర్గంలో 'మన ఇల్లు - మన లోకేష్' కార్యక్రమం జరుగనుంది. పేదలకు స్వయంగా శాశ్వత ఇంటి పట్టాలను మంత్రి నారా లోకేష్ పంపిణీ చేస్తున్నారు. యర్రబాలెం గ్రామానికి చెందిన 248మందికి శాశ్వత ఇంటి పట్టాలను పంపిణీ చేశారు. ఇవాళ మధ్యాహ్నం నుంచి నీరుకొండ గ్రామానికి చెందిన 99మందికి, రత్నాల చెరువుకు చెందిన 199మందికి శాశ్వత ఇంటి పట్టాలు పంపిణీ చేయనున్నారు. మొత్తంగా 546 మంది లబ్ధిదారులకు శాశ్వత ఇంటి

పట్టాలను నారా లోకేష్ ఉచితంగా అందజేయనున్నారు. సొంత ఖర్చులతో బట్టలు పెట్టి మరీ లబ్ధిదారులకు ఇంటి పట్టాలను లోకేష్ అందజేస్తున్నారు. ఈ సందర్భంగా మంత్రి నారా లోకేష్ మీడియాతో మాట్లాడారు. మంగళగిరిలో దశాబ్దాల సమస్యకు పదినెలల్లో పరిష్కారం చూపామని అన్నారు. తొలి విడతలో ప్రభుత్వ స్థలాల్లో నివసిస్తున్న మూడు వేలమందికి శాశ్వత పట్టాలు అందజేస్తామని అన్నారు. మంగళగిరి ప్రజల కోసం 26 సంక్షేమ అభివృద్ధి కార్యక్రమాలు చేపడుతున్నామని తెలిపారు. సూపర్ 6 హామీలు ఓ పద్ధతి ప్రకారం అమలు చేస్తూనే... మంగళగిరిలో ఏ సమస్య లేకుండా చూసుకుంటానని మాటిచ్చారు. ఈ ఏడాది ఏప్రిల్ 13వ తేదీన మంగళగిరిలో వందపడకల ఆస్పత్రికి భూమి పూజ చేసి వచ్చే ఏడాది ఏప్రిల్ 13వ తేదీకి ప్రారంభిస్తామని అన్నారు. కుప్పంతో పాటు మంగళగిరిని కూడా తెలుగుదేశం కంచుకోటగా మారుస్తామని సీఎం చంద్రబాబుకు ఇచ్చిన హామీ నిలబెట్టుకున్నందుకు సంతోషంగా ఉందని తెలిపారు.

తెలుగమ్మాయికి అత్యుత్తమ అవార్డు

వికసిత్ భారత్ యూత్ పార్లమెంట్‌లో తెలుగు యువతి ప్రతిభ కనబరిచింది. బెస్ట్ యూత్ పార్లమెంటేరియన్ అవార్డును లాస్యప్రియ గెలుచుకున్నారు. ప్రశ్నోత్తరాల సమయంలో వన్ నేషన్ వన్ ఎలక్షన్ అంశంపై ఉత్తమ సమాధానాలు ఇవ్వడంతో లాస్యప్రియ ఈ అవార్డు సాధించారు. ఢిల్లీ: వికసిత్ భారత్ యూత్ పార్లమెంట్‌లో తెలుగు యువత ప్రతిభ చాటారు. బెస్ట్ యూత్ పార్లమెంటేరియన్ అవార్డును వి. లాస్యప్రియ సాధించారు. ప్రశ్నోత్తరాల సమయంలో ఉత్తమ సమాధానం ఇచ్చినందుకు ఈ అవార్డు గెలుచుకున్నారు. "వన్ నేషన్ - వన్ ఎలక్షన్" అంశంపై అడిగిన ప్రశ్నకు లాస్యప్రియ సమాధానం ఇచ్చారు. యూనివర్సిటీ ఆఫ్ హైదరాబాద్‌లో ఎంఏ (పొలిటికల్ సైన్స్)ను లాస్యప్రియ చదువుకుంటున్నారు. యూత్ పార్లమెంట్‌కు ప్రతి రాష్ట్రం నుంచి ముగ్గురిని కేంద్ర యువజన వ్యవహారాల శాఖ ఎంపిక చేసింది. ఏపీ నుంచి లాస్యప్రియతో పాటు జ్యోత్స అర్థాకుల, ఎం. శివాని లహరి ఎంపికయ్యారు. ఏప్రిల్ 2వ తేదీ నుంచి 3వ తేదీ వరకు యూత్ పార్లమెంట్ ఈవెంట్ ఢిల్లీలో జరిగింది. కేంద్ర మంత్రులు మన్‌సుఖ్ మాండవియా, రక్షా ఖడ్సే చేతుల మీదుగా అవార్డులు ప్రదానం చేశారు.

బీజేపీతో కలిసి బాబు,జగన్,పవన్ లు పోలవరం ప్రాజెక్ట్ ను చంపేశారు

ఫేజ్ 2 అనేది పచ్చి అబద్ధం
దాదాపు 22 వేల కోట్ల కోసం రాష్ట్ర ప్రయోజనాలను బీజేపీ దెబ్బతీసింది
ఆంధ్ర రాష్ట్ర ప్రజలకు మోసం చేయకండి
వైఎస్ షర్మిలా రెడ్డి

విజయవాడ, రాష్ట్ర విభజన తర్వాత విభజన హామీలు ఒక్కటి కూడా నెరవేరలేదు. బీజేపీ గత 10 ఏళ్లుగా మోసం చేస్తుంది. ప్రత్యేక హోదా ఏపీ కి అతి ముఖ్యమైనది. 2014 లో ప్రత్యేక హోదా 10 ఏళ్లు ఇస్తామని మోడీ హామీ ఇచ్చారు. పోలవరం మొత్తం కేంద్రమే కడుతుందని చెప్పారు. ఇచ్చిన హామీలు ఒక్కదానికి దిక్కులేదని ఏసీపీపీ ఛీఫ్ షర్మిలా రెడ్డి అన్నారు. హోదా తో పాటు రాష్ట్రానికి పోలవరం అంతే ముఖ్యం. పోలవరం ఆంధ్ర జీవనాడి. రైతులకు ఊపిరి. ఇవ్వాల్టి వరకు ప్రాజెక్ట్ పూర్తి కాలేదు. దీనికి భాధ్యత ఎవరు? పోలవరం వైఎస్సార్ కల. వైఎస్సార్ ముఖ్యమంత్రి అయ్యాక అన్ని అనుమతులు తీసుకు వచ్చి పనులు ప్రారంభించారని అన్నారు. 2014 లో కాంగ్రెస్ ప్రభుత్వం పోలవరం ప్రాజెక్ట్ ను జాతీయ ప్రాజెక్టు గా గుర్తించింది. 2019 లో అధికారంలో వచ్చిన బాబు కేవలం 17 శాతం పనులు చేశారు. ప్రాజెక్ట్ అంచనా ను అమాంతం పెంచారు. 50 వేల కోట్లకు పెంచేశారు. జగన్ అధికారం లో వచ్చాకా పోలవరం పనులు 3 శాతం దాటలేదు. తండ్రి ఆశయాన్ని జగన్ ముందుకు తీసుకు వెళ్ళలేదని అన్నారు. ఇప్పుడు బీజేపీ పోలవరం పై గేమ్ ఆడుతుంది. చంద్రబాబు మళ్ళీ బీజేపీ తో పొత్తు పెట్టుకొని పోలవరం ప్రాజెక్ట్ కి ద్రోహం చేస్తున్నారు. చంద్రబాబు వగలు వడిన గోతిలో రాత్రి పడ్డారు. అందరు కలిసి పోలవరం ప్రాజెక్ట్ స్వరూపం మార్చేశారు. జగన్ ,బాబు ఇద్దరు బీజేపీ కి లొంగిపోయారు. ప్రాజెక్ట్ ఫుల్ స్టోరేజ్ కెపాసిటీ 45 నుంచి 41 మీటర్ల కు కుదించారు. 41 మీటర్ల ఎత్తులో మాత్రమే ఆర్ అండ్ ఆర్ ఇవ్వాలని చూస్తున్నారని అన్నారు. 41.15 ఎత్తులో నిర్మాణం అని కేంద్రం పోలవరం వెబ్ సైట్ లో పెడితే...ఎంపీలు నోరు మూసుకొని కూర్చున్నారు. ప్రాజెక్ట్ బ్యారేజ్ గా...లిఫ్ట్ ఇరిగేషన్ గా మిగిలి పోయే ప్రమాదం ఉంది. ఇది రాష్ట్రంపై బీజేపీ చేస్తున్న కుట్ర. ఈ కుట్రలో భాగం బాబు,జగన్,పవన్. 41 మీటర్ల ఎత్తులో నిర్మాణం జరిగితే 30 లక్షల ఎకరాలకు సాగునీరు అందదు. 41 మీటర్ల ఎత్తులో కూడా ప్రయోజనాలు తగ్గవు అనేది కూటమి చెప్తున్నది అబద్ధం. ఫేజ్ 1 లో ఎన్ని ఎకరాలు... ఫేజ్ 2 లో ఎన్ని ఎకరాలు.. కూటమి ప్రభుత్వం స్పష్టత ఇవ్వాలని అన్నారు.

ఏపీ సచివాలయంలో అగ్నిప్రమాదం

అమరావతి, ఏప్రిల4: ఆంధ్రప్రదేశ్ సచివాలయంలో అగ్నిప్రమాదం జరిగింది. శుక్రవారం తెల్లవారుజామున సెక్రటేరియట్‌లోని రెండో బ్లాక్‌లో ఒక్కసారిగా మంటలు చెలరేగాయి. బ్యాటరీలు ఉంటే ప్రాంతంలో అగ్నిప్రమాదం జరిగింది. గుర్తించిన ఎస్పీఎఫ్ సిబ్బంది వెంటనే అగ్నిమాపక సిబ్బందికి సమాచారం అందించారు. దీంతో ఘటనా స్థలానికి చేరుకుని మంటలను అదుపులోకి తీసుకొచ్చారు. రెండో బ్లాక్‌లోనే ఉప ముఖ్యమంత్రి పవన్ కల్యాణ్, ఆర్థిక మంత్రి పయ్యావుల కేశవ్, పౌరసరఫరాల శాఖ మంత్రి నాదెండ్ల మనోహర్, పర్యాటక శాఖ మంత్రి కందుల దుర్గేష్, దేవాదాయ శాఖ మంత్రి ఆనం రామనారాయణరెడ్డి, మున్సిపల్ శాఖ మంత్రి నారాయణ, హోం మంత్రి అనితల పేషీలు ఉన్నాయి. అయితే ఈ ఘటన ప్రమాద వశాత్తు జరిగిందా లేదా కుట్ర కోణం ఏమైనా ఉందా అనే కోణం పోలీసులు దర్యాప్తు చేస్తున్నారు.

సంపాదకీయం

శనివారం 05-04-2025

వక్ఫ్ సవరణలకు మోక్షం

వివాదాస్పద వక్ఫ్ బిల్లుకు పార్లమెంట్ లో ఆమోదం లభించింది. సుధీర్ఘ చర్చలు, వాదనల తర్వాత కేంద్రం ప్రవేశపెట్టిన ఈ బిల్లున బుధవారం దిగువసభ ఆమోదించగా ఎగువ సభ గురువారం ఆమోదించింది. బిల్లుకు అనుకూలంగా 128 మంది, వ్యతిరేకంగా 95 మంది సభ్యులు ఓటేశారు. ప్రతిపక్షాలు ప్రతిపాదించిన సవరణలు వీగిపోయాయి. రాజ్యసభలో ఈ బిల్లును కేంద్ర మంత్రి కిరణ్ రిజిజు ప్రవేశ పెట్టి చర్చ ప్రారంభించారు. కొందరు విపక్ష ఎంపీలు బిల్లుకు నిరసనగా నల్ల బ్యాడ్జీలు ధరించి సభకు వచ్చారు. అయితే.. వక్ఫ్ చట్ట సవరణ బిల్లు ముస్లింలకు వ్యతిరేకం కాదని, ఏ ఒక్కరి మత విశ్వాసాలను దెబ్బతీసేలా నిబంధనలు ఈ బిల్లులో లేవని కేంద్ర మంత్రి చెప్పారు.సంక్లిష్టతలను తొలగించి, పారదర్శకత తీసుకురావడమే ప్రభుత్వం ఉద్దేశ్యమని అన్నారు. దీంతో పాటు.. వక్ఫ్ ఆస్తులకు సాంకేతికతను ప్రవేశపెట్టి.. బోర్డు పనితీరు మెరుగుపరుస్తామని చెప్పారు. అసలు ఈ బిల్లుకు, మతానికి ఎలాంటి సంబంధం లేదని అన్నారు కిరణ్ రిజూజు. 2004లో 4.9 లక్షలుగా ఉన్న వక్ఫ్ ఆస్తులు ఇప్పుడు 8.72 లక్షలకు పెరిగాయని ఆయన గుర్తు చేశారు. గత ప్రభుత్వాలు నెరవేర్చని లక్ష్యాలను తాము నెరవేర్చడానికే ఈ బిల్లు తీసుకొచ్చామన్నారాయన. సెంట్రల్ వక్ఫ్ కౌన్సిల్ కూర్పుపై వ్యక్తమవుతున్న అనుమానాలకు కూడా ఆయన సమాధానం ఇచ్చారు. ముస్లిమేతరులు ఎక్కువమంది ఉంటారనే భయం అవసరం లేదని చెప్పారు.వక్ఫ్ చట్ట సవరణ బిల్లు రాజ్యాంగానికి వ్యతిరేకమని కాంగ్రెస్ పార్టీ ఆరోపించింది. ముస్లింలను లక్ష్యంగా చేసుకొని సమాజంలో మతపరమైన ఉద్రిక్తతలు రెచ్చగొట్టడానికి బీజేపీ ఈ బిల్లు తెచ్చిందని ఆరోపించింది. జేపీసీలో ప్రతిపక్షాలు చేసిన ఏ ఒక్క సిఫార్సును ఈ బిల్లులో ఎందుకు పెట్టలేదని నిలదీసింది కాంగ్రెస్ పార్టీ. ముస్లింలను ద్వితీయశ్రేణి పౌరులుగా మార్చడమే ఈ బిల్లు ఉద్దేశ్యమని ఆరోపించింది. వక్ఫ్ బిల్లు ద్వారా ముస్లింలను విభజించడానికి ప్రయత్నిస్తున్నారని కాంగ్రెస్ ఆరోపించింది. దేశంలో నెలకొన్న మతసామరస్యాన్ని దెబ్బతీయవద్దని మల్లిఖార్జున్ ఖర్గే ప్రభుత్వానికి విజ్ఞప్తి చేశారు. బిల్లును ఉపసంహరించుకోవాలని కోరారు.వక్ఫ్ బిల్లుపై బుధవారం లోక్‌సభలో 14 గంటలకు పైగా చర్చ జరిగింది. ఆ తర్వాత అక్కడ కూడా ఆమోదం పొందింది. దీంతో పార్లమెంటు ఉభయ సభలు ఈ బిల్లును ఆమోదించినట్టు అయింది. రాష్ట్రపతి సంతకం కోసం ఈ బిల్లులను ప్రభుత్వం పంపించనుంది.వక్ఫ్ సవరణ బిల్లుపై రాహుల్ గాంధీ ట్వీట్ చేశారు. ముస్లింలను అణగదొక్కడం, వారి వ్యక్తిగత చట్టాలు, ఆస్తి హక్కులను ఆక్రమించుకోవడమే ప్రభుత్వ లక్ష్యంగా కనిపిస్తోందని ఆరోపించారు. ఈ బిల్లు ముస్లింల హక్కులను కాలరాయడానికి వినియోగిస్తున్న ఆయుధంలా ఉందని మండిపడ్డారు. ఆర్ఎస్ఎస్, బీజేపీ, దాని మిత్రపక్షాలు రాజ్యాంగంపై దాడి చేస్తున్నాయని ఆగ్రహం వ్యక్తం చేశారు. అయితే.. ఇప్పుడు ముస్లింలపై జరుగుతున్న దాడి భవిష్యత్‌లో ఇతర వర్గాలపై కూడా జరగొచ్చని అన్నారాయన. వక్ఫ్ ట్రిబ్యునళ్ల నుండి ముస్లిం చట్టంలో నిపుణుడిని తొలగించడం వల్ల వక్ఫ్ సంబంధిత వివాదాల పరిష్కారంపై ప్రభావం పడవచ్చనే ఆందోళన కూడా ఉంది. ఆచరించే వ్యక్తులకు మాత్రమే వక్ఫ్ ఇచ్చేవిధంగా పరిమితం చేస్తుంది. అలాంటి నిబంధన ఎందుకనేది మాత్రం అస్పష్టంగా ఉంది. ఈ విధానం వల్ల ఐదు సంవత్సరాల కంటే తక్కువ కాలం ఇస్లాంను ఆచరించే వ్యక్తులకు.. ఐదు సంవత్సరాల కంటే ఎక్కువ కాలం ఉన్న వారికి మధ్య వ్యత్యాసాన్ని సృష్టిస్తుందని కొందరు అంటున్నారు.ఇది రాజ్యాంగంలోని ఆర్టికల్ 14 చెప్పే సమానత్వ హక్కును ఉల్లంఘించే అవకాశం వక్ఫ్ బోర్డ్ వద్ద మొత్తం 8.7 లక్షల స్థిర, చరాస్తులు ఉన్నాయి. వీటిలో 9.4 లక్షల ఎకరాల భూమి ఉంది. దీని మొత్తం విలువ రూ.1.2 లక్షల కోట్లు. అంత భారీ ఆస్తులున్న వక్ఫ్ బోర్డ్ విషయంలో ఇప్పుడు కేంద్ర ప్రభుత్వం ఓ నిర్ణయం తీసుకుంది. వక్ఫ్ చట్టానికి సవరణ తీసుకొస్తోంది. ఈ సవరణ విషయంలో ఇప్పుడు వివాదం నెలకొంది. సవరణ బిల్లు పార్లమెంట్ లో పాసయితే వక్ఫ్ చట్టంలో కీలక మార్పులు వస్తాయి.ప్రస్తుతం అమలులో ఉన్న వక్ఫ్ చట్టాన్ని 1995లో రూపొందించారు. ఆ తర్వాత ఇప్పుడు సవరణ చేపట్టారు. వక్ఫ్ సవరణ బిల్లు -2024 పార్లమెంట్ ముందుకొచ్చింది. సవరణ బిల్లు పాసయితే ముస్లిం సమాజానికి నష్టం జరుగుతుందని ఆయా సంఘాలు తీవ్ర ఆరోపణలు చేస్తున్నాయి. ప్రతిపక్షాలు కూడా ఈ బిల్లుని తీవ్రంగా వ్యతిరేకిస్తున్నాయి.ఇస్లాం సంప్రదాయం ప్రకారం ముస్లిం సమాజ ప్రయోజనం కోసం చేసే దానాన్ని, ఇచ్చే విరాళాన్ని వక్ఫ్ గా పరిగణిస్తారు. వక్ఫ్ ఆస్తులు భగవంతుడికి చెందుతాయని వారు నమ్ముతారు. ఢిల్లీ సుల్తానులనుంచి వక్ఫ్ సంప్రదాయం మొదలైంది. ఆ తర్వాత దాన్ని కొనసాగిస్తున్నారు. వక్ఫ్ భూముల్ని.. మసీదులు, మదర్సాలు, షాదీమంజిల్ లు, అనాథ ఆశ్రమాలు, శ్మశాన వాటికలకోసం వినియోగిస్తున్నారు. అయితే వక్ఫ్ ఆస్తులు చాలా వరకు అన్యాక్రాంతం అయ్యాయనేది ప్రధాన ఆరోపణ. వక్ఫ్ బోర్డ్ సమర్థంగా వాటిని నిర్వహించలేకపోవడం వల్లే అవి అన్యాక్రాంతం అయ్యాయని ప్రభుత్వం భావిస్తోంది. దీనిపై 2006లో అప్పటి యూపీఏ ప్రభుత్వం సచార్ కమిటీ వేసింది. ఆ కమిటీ నివేదిక ప్రకారం సుమారు 58,889 వక్ఫ్ స్థలాలు ప్రస్తుతం అన్యాక్రాంతంలో ఉన్నాయి. 13వేల ఆస్తులపై కోర్టు కేసులున్నాయి. ఇక 4.35 లక్షల ఆస్తుల గురించి తగిన సమాచారమే లేదు. సో.. ఇంత నష్టం జరుగుతున్నా చూస్తూ ఊరుకోవాలా అనేది ఎన్డీఏ ప్రభుత్వం వేస్తున్న ప్రశ్న. వక్ఫ్ ఆస్తుల్ని పరిరక్షించేందుకు కొత్త చట్టం పనికొస్తుందని అంటున్నారు నేతలు.ప్రస్తుతం దేశవ్యాప్తంగా 30 వక్ఫ్ బోర్డ్ లు ఉన్నాయి. ఆయా రాష్ట్రాల్లోని బోర్డులు వక్ఫ్ ఆస్తులని నిర్వహిస్తుంటాయి.

మచ్చలేని నిస్వార్థ నాయకుడు బాబూ జగ్జీవన్ రామ్

-నేడు ఆయన జయంతి

(పెండ్యాల రామ్ కుమార్, మంథని)

బాబూ జగ్జీవన్ రామ్ ది ఐదు దశాబ్దాల రాజకీయ జీవితం.. మూడు దశాబ్దాల పాటు కేంద్ర మంత్రి? ఎన్నికల్లో ఓటమి ఎరుగని ధీరుడు,,. దళితుల హక్కుల కోసం పోరాడిన యోధుడు? వివక్ష వ్యతిరేక పోరాటంలో అంబేద్కర్ కు సరిసమానుడు? ఆయనే బాబూ జగ్జీవన్ రామ్.బాబూజీగా అందరూ పిలుచుకునే జగ్జీవన్ రామ్.. 1908 ఏప్రిల్ 5న బీహార్ లోని చాంద్వాలో జన్మించారు. స్కూలు స్థాయిలోనే.. దళితుగా వివక్షను ఎదుర్కొన్నారు. దీంతో.. ఐదు దశాబ్దాల రాజకీయ జీవితాన్ని దళితుల హక్కుల కోసమే అంకితం చేశారు. విద్యార్థి దశ నుంచి రాజకీయాల్లో, సామాజిక ఉద్యమాల్లో పనిచేశారు. స్వాతంత్ర్య సమరయోధుడిగా పోరాడారు. పార్లమెంటరీ సెక్రటరీ స్థాయి నుంచి? దేశ ఉప ప్రధాని వరకు అనేక పదవులు నిర్వహించారు. మూడు దశాబ్దాలకు పైగా కేంద్ర మంత్రివర్గంలో కొనసాగారు. అణగారిన కులాలకు ఓటు హక్కు కోసం, కనీస వేతన చట్టం అమలు కోసం ఆయన కృషి చేశారు. విద్యార్థి దశనుంచే గాంధీజీ అహింసా మార్గాన్ని ఫాలో అయ్యారు జగ్జీవన్ రామ్. 1930లో.. సత్యాగ్రహ ఉద్యమంలో పాల్గొన్నారు. 27 ఏళ్ల వయసులోనే 1935 లో.. బీహార్ శాసనమండలి సభ్యుడిగా పొలిటికల్ కెరీర్ ను ప్రారంభించారు. స్వాతంత్ర్యానికి ముందు ఏర్పడిన నెహ్రూ ప్రభుత్వంలో.. యంగెస్ట్ మినిస్టర్ గా ఉన్నారు. తర్వాత తొలి కేబినెట్ లో లేబర్ మినిస్టర్ గా పనిచేశారు. 1947లొ జెనీవాలో? ఇంటర్నేషనల్ లేబర్ ఆర్గనైజేషన్ నిర్వహించిన అంతర్జాతీయ కాన్ఫరెన్స్ లో పాల్గొన్నారు. 1971లో భారత్-పాక్ యుద్ధ సమయంలో రక్షణ మంత్రిగా ఉన్నారు. వ్యవసాయ శాఖ మంత్రిగా దేశంలొ హరిత విప్లవం తీసుకురావడంలో కీలకపాత్ర పోషించారు. కాంగ్రెస్ కు, ఇందిరాగాంధీకి విధేయుడిగా ఉన్నారు జగ్జీవన్ రామ్. ఎమర్జెన్సీ సమయంలో ఇందిరాగాంధీని సపోర్ట్ చేశారు. 1977లొ కాంగ్రెస్ ను విడిచిపెట్టి కాంగ్రెస్ ఫర్ డెమోక్రసీ పార్టీని స్థాపించారు. తర్వాత దాన్ని జనతా పార్టీలో విలీనం చేశారు. 1977 నుంచి 79 వరకు మొరార్జీ దేశాయ్ హయాంలో ఉపప్రధానిగా పనిచేశారు. తొలి దళిత ఉప ప్రధానిగా రికార్డు సృష్టించారు. 1936 నుంచి 1986 వరకు పార్లమెంట్ సభ్యుడిగా కొనసాగి.. వరల్డ్ రికార్డ్ క్రియేట్ చేశారు. 30 ఏళ్ల పాటు కేంద్ర మంత్రిగా పనిచేయడం కూడా ఒక రికార్డే. ఎన్ని పదవులు అలంకరించినా? ప్రధాని పీఠాన్ని ఎక్కాలన్న ఆయన కల.. కలగానే మిగిలిపోయింది. చేతికి అందినంత దగ్గరకు వచ్చి.. అంతలోనే పీఎం పోస్టు దూరమైంది. 1979లో.. లోక్ సభలో అవిశ్వాస తీర్మానంతో ప్రధాని పదవి నుంచి మొరార్జీ దేశాయ్ బలవంతంగా తప్పుకోవాల్సి వచ్చింది. ఆ సమయంలో ఉప ప్రధానిగా ఉన్న జగ్జీవన్ రామ్.. ప్రధాని అవుతారని అందరూ భావించారు. అయితే.. కొన్ని కారణాలతో చరణ్ సింగ్ ప్రైమ్ మినిస్టర్ అయ్యారు. జనతాపార్టీకి పార్లమెంటరీ పార్టీ నేతగానే జగ్జీవన్ రామ్ మిగిలిపోయారు. 78 ఏళ్ల వయసులో.. 1986 జులై 6న జగ్జీవన్ చనిపోయారు. 50 ఏళ్లకు పైగా రాజకీయ జీవితంలో.. మచ్చలేని నాయకుడుగా పేరున్న ఆయన నేటి రాజకీయ నాయకులకు ఆదర్శం. నిర్ణయాల్లో పరిపక్వత, కష్టాల్లో మొక్కవోని ధైర్యం, చర్చల్లో మేధావితనం వంటి లక్షణాలే జగ్జీవన్ రాంను విలక్షణ నాయకుణ్ణి చేశాయి. ప్రత్యర్థులతో సైతం ఆకట్టుకోగల రాజనీతజ్ఞత, తర్కం, విషయ పరిజ్ఞానం ఆయన సొంతం. దళితులు జనజీవన స్రవంతికి దూరం కావడానికి ఇష్టపడని జగ్జీవన్ రామ్ సమానత్వం కోసం చివరి వరకు పోరాడిన యోధుడుగా చరిత్రలో నిలిచిపోయారు.

మల్ రెడ్డి రాజీనామా ఆఫర్

హైదరాబాద్, ఏప్రిల్ 4, తెలంగాణ కాంగ్రెస్ లో మంత్రి వర్గ విస్తరణ హీట్ కనిపిస్తోంది. హైకమాండ్ నుంచి పేర్లు రాకపోవడంతో ఎప్పటికప్పుడు వాయిదా పడుతూ వస్తోంది. ఉగాది రోజు అనుకున్నారు. కానీ జరగలేదు. ఆ రోజు సీఎం రేవంత్.. గవర్నర్ ను కలవడంతో మూడో తేదీన మంత్రి వర్గ విస్తరణ జరుగుతుందని అనుకున్నారు. మూడో తేదీ వచ్చినా కాంగ్రెస్ లో ఎలాంటి సందడి కనిపించడం లేదు. అయితే ఆశావహులు మాత్రం తమ ప్రయత్నాలు తాము చేస్తున్నారు. తాజాగా ఇబ్రహీపట్నం ఎమ్మెల్యే మల్ రెడ్డి రంగారెడ్డి తనకు మంత్రి పదవి ఇవ్వకపోతే రాజీనామా చేస్తానని ప్రకటించారు.రెడ్డి సామాజికవర్గం అయినందున అవకాశం ఇవ్వలేకపోతే.. ఏ సామాజికవర్గానికి అవకాశం ఇస్తారో చెబితే ఆ సామాజికవర్గం నేతను తన నియోజకవర్గం ఇబ్రహీపట్నం ను?ంచి నిలబెట్టి గెలిపిస్తానని ప్రకటించారు. గ్రేటర్ హైదరాబాద్ పరిధిలోకి వచ్చే రంగారెడ్డి జిల్లాలో కాంగ్రెస్ కు వచ్చిన సీట్లలో ఇబ్రహీంపట్నం ఒకటి. గ్రేటర్ లో ఇంకెక్కడా కాంగ్రెస్ ఎమ్మెల్యేలు లేరు. ఈ సమీకరణాలతో తనకు అవకాశం వస్తుందని మల్ రెడ్డి అనుకుంటున్నారు. అయితే మొత్తం భర్తీ చేసే సీట్లలో రెడ్డి సామాజికవర్గానికి ఒకటే ఇస్తారని భావిస్తున్నారు. ఇది .. ఉమ్మడి నిజామాబాద్ జిల్లాకు చెందిన సుదర్శన్ రెడ్డికి ఇంకా.. ఒత్తిడి ఉంటే.. కోమటిరెడ్డి రాజగోపాల్ రెడ్డికి ఇస్తారని భావిస్తున్నారు. ఇప్పటికి నల్లగొండ నుంచి ఇద్దరు రెడ్డి సామాజికవర్గ మంత్రులు ఉన్నారు. అందులో కోమటిరెడ్డి రాజగోపాల్ రెడ్డి సోదరుడు కూడా ఒకరు.ఒకే జిల్లాకు మూడు రెడ్డి సామాజికవర్గ ఎమ్మెల్యేలకు మంత్రి పదవులు ఇస్తే .. అదీ కూడా సోదరులిద్దరికీ మంత్రి పదవులు ఇస్తే తమ పరిస్థితి ఏమిటని ఇతర రెడ్డి సామాజికవర్గం ఎమ్మేల్యేలు అంటున్నారు. అందుకే రాజీనామా చేస్తానని మల్ రెడ్డి రంగారెడ్డి అంటున్నారు. గత ఎన్నికల్లో బీఆర్ఎస్ అభ్యర్థి మంచిరెడ్డి కిషన్‌రెడ్డిపై 40,127ఓట్ల మెజార్టీతో విజయం సాధించారు. ఇబ్రహీంపట్నం నియోజకవర్గంలో 38 ఏండ్ల తర్వాత కాంగ్రెస్ అభ్యర్థి ఎమ్మెల్యేగా గెలుపొందారు. . కాంగ్రెస్ మద్దతుతో సీపీఎం అభ్యర్థి ఒక్కసారి గెలిచినప్పటికీ నేరుగా కాంగ్రెస్ నేతలు గెలుపొందలేదు. 1985లో జరిగిన ఉప ఎన్నికల్లో కాంగ్రెస్ నుంచి ఏజీ కృష్ణ ఎమ్మెల్యేగా గెలుపొందారు. ఆ తర్వాత జరిగిన వరుస ఎన్నికల్లో సీపీఎం, తెలుగుదేశం, టీఆర్ఎస్ అభ్యర్థులు గెలుపొందారు.అసాధ్యం అనుకున్న చోట భారీ విజాయన్ని సాధించి పెట్టానని అందుకే తనకు మంత్రి దవి ఇవ్వాలని మల్ రెడ్డి కోరుతున్నారు. మల్ రెడ్డి కాంగ్రెస్ సీనియర్ నేత. 2009లో కాంగ్రెస్ అభ్యర్థిగా ఇబ్రహీంపట్నం నుంచి పోటీచేసి ఓటమిపాలయ్యారు. 2014లో కాంగ్రెస్ టికెట్‌కోసం ప్రయత్నించినప్పటికీ ఆయనను మహేశ్వరం నుంచి కాంగ్రెస్ అభ్యర్థిగా ఎన్నికల బరిలో నిలిపారు. 2018లో కాంగ్రెస్ టికెట్ కోసం ప్రయత్నించగా.. టికెట్ రాకపోవటంతో 2018లో ఆయన బీఎస్పీ అభ్యర్థిగా పోటీచేసి ఓటమిపాలయ్యారు. 2023లో విజయం ఆయన సొంతమైంది

సురేఖ స్థానంలో విజయశాంతి

తెలంగాణలో క్యాబినెట్ విస్తరణలో భాగంగా కీలక మార్పులు చోటు చేసుకునే అవకాశాలు కనిపిస్తున్నాయి. కేబినెట్ విస్తరణపై ఇప్పటికే కసరత్తు చేస్తున్న హై కమాండ్.. సీఎం రేవంత్ రెడ్డి డిప్యుటీ సీఎం భట్టిలతో చర్చలు జరిగింది. సుదీర్ఘ చర్చల తరువాత కొత్తగా నలుగురు ఎమ్మెల్యేకు మంత్రి పదవులు ఇవ్వాలని కాంగ్రెస్ నిర్ణయించింది. ఎమ్మెల్యే కోమటిరెడ్డి రాజగోపాల్ రెడ్డి, గడ్డం వివేక్, విజయశాంతి, సుదర్శన్ రెడ్డి, ప్రేమ్‌సాగర్ రావు, వాకిటి శ్రీహరి పేర్లను హై కమాండ్ దాదాపు ఖరారు చేసింది. ఇందులో నలుగురు వ్యక్తులకు మంత్రి పదవి, ఇద్దరు వ్యక్తులకు డిప్యుటీ స్పీకర్, చీఫ్ విప్ పదవులు ఇవ్వాలని నిర్ణయించినట్టు తెలుస్తోంది.ఈ లిస్ట్‌లో రాజగోపాల్ రెడ్డి, వివేక్ వెంకటస్వామి పేర్లు మంత్రులుగా దాదాపు ఖరారయ్యాయి. ఇక ఇప్పటికే ఉన్న మంత్రి వర్గం నుంచి ఇద్దరు మంత్రులకు ఉద్వాసక కల్పించే యోచనలో కాంగ్రెస్ ఉన్నట్టు తెలుస్తోంది. ఈ లిస్ట్‌లో మంత్రి కొండా సురేఖ, జూపల్లి కృష్ణారావు పేర్లు ప్రముఖంగా వినిస్తున్నాయి. వీళ్లిద్దరినీ మంత్రి పదవి నుంచి తొలగించి వీళ్ల స్థానంలో కొత్త మంత్రులను నియమించబోతున్నారని టాక్. ఉగాది పూర్తైన తరువాత వీళ్లలో ఎవరెవరికి ఏ మంత్రిత్వశాఖ ఇవ్వబోతున్నారు అనేది ఫైనల్ చేయబోతోంది కాంగ్రెస్.

ఈ మూల మలుపు ప్రమాదాలకు పిలుపు.

గోదావరిఖని ఏప్రిల్ 4, జి ఎం కాలనీ మూలమలుపు నిత్యం ప్రమాదాలకు నిలయ మైంది. నాలుగు లైన్ల రాజీవ్ రహదారి అయినప్పటికీ ఎప్పుడు నిత్యం ఇక్కడ ప్రమాదాలు ఏర్పడతాయి. సంబంధిత అధికారులు నాలుగు లైన్ల రోడ్ల అయినప్పటికీ ఏలాంటి రక్షణ చర్యలు విస్మరించడంతో ఈ ప్రాంతం డేంజర్ జోన్ గా మారింది. గత కొద్ది రోజులుగా మూలమలుపు దగ్గర ప్రమాదాల జరుగుతు ఉండడంతో గోదావరిఖనిలో హాట్ టాపిక్ గా మారింది. గోదావరిఖని జిఎం కాలనీలోని మూల మలుపు పేరు వినగానే స్థానిక ప్రజలు భయాందోళనలకు గురి అవుతున్నారు. గోదావరిఖని నుండి మంచిరాల వైపు మరియు మహారాష్ట్ర నిత్యం భారీ వాహనాలు బస్సు, లారీలు, ఆటోలు, బైకులు నిత్యం రోడ్డు రద్దీగా ఉండే ఈ ప్రాంతం. రాజీవ్ రహదారి అయిన ఫోర్ లైన్ల పై సంబంధిత అధికారులు, కాంట్రాక్టర్లు ఏలాంటి ప్రమాద సూచికలు ఏర్పాటు చేయకపోవడంతో నిత్యం ప్రమాదాలు ఏర్పడుతున్నాయి. జిఎం కాలనీ మూల మలుపు వద్ద ఏ ప్పటికి ప్రమాదాలు జరుగుతున్నప్పటికీ ట్రాఫిక్ అధికారులు ఎలాంటి చర్యలు తీసుకోవడ

ఏం ఆఫీస్ మూలమలుపు అంటేనే అందరికీ భయం.
నాలుగు లైన్ల రోడ్ల పైన నిత్యం ప్రమాదాలే.

లేదని స్థానిక ప్రజలు అంటున్నారు. ఈ జిఎం కాలనీ మూల మలుపు ఎంత ప్రమాదకరమైందంటే గతంలో ఒక వ్యక్తి గుర్తు తెలియని వాహనం ఢీకొట్టడంతో మొత్తం మాంసం ముద్దలు అయిన సంఘట గోదావరిఖనిలో కలకలం సృష్టించిన సంఘటనలు ఉన్నాయి. మహారాష్ట్ర మంచిర్యాల, నుండి వచ్చే భారీ వాహనాలు మూలమలుపు మీద బోల్తాపడే సంఘటనలు ఎన్నో ఉన్నాయి. జిఎం కాలనీ మూల మలుపు వద్ద ఎంతోమంది ప్రాణాల తో పాటు ఆస్తి నష్టం కూడా ఏర్పడుతున్నాయి. ఇప్పటికైనా సంబంధిత అధికారులు ప్రమాద నివారణ రక్షణ చర్యలు ఏర్పాటు చేయాలని స్థానిక ప్రజలు కోరుకుంటున్నారు.

జవహర్ నగర్ ఆదర్శనగర్ లో పోలీసులు కార్డన్ సెర్చ్

మేడ్చల్ ఏప్రిల్ 4, మేడ్చల్ జిల్లా, జవహర్ నగర్ పోలీస్ స్టేషన్ పరిధిలోని, వికలాంగుల కాలనీ, ఆదర్శనగర్ కాలనీలో, సుమారు 130 మంది పోలీసు బలగాలతో కార్డెన్ సర్చ్ నిర్వహించారు. మల్కాజ్గిరి డిసిపి, పద్మజా రెడ్డి పాల్గొన్నారు. డిసిపి మాట్లాడుతూ... రాజ కొండ కమిషనర్ సుధీర్ బాబు ఆదేశాల మేరకు, ఈ కార్డెన్ సర్చ్ నిర్వహించడం జరిగింది. సమాజంలో అసాంఘిక కార్యకలాపాలకు పాల్పడే వ్యక్తులు, నివాసంగా ఇటువంటి ప్రాంతాలను ఎంచుకున్నారని అనుమానంతో తనిఖీలు చేసామని అన్నారు... చట్ట వ్యతిరేక కార్యకలాపాలకు పాల్పడేవారికి, కి, ఇండ్లను అద్దెకి ఇవ్వాలన్నా సరే, ప్రజలు ఆలోచించాలని అన్నారు.. ఈ కార్యక్రమంలో ఎటువంటి అనుమతులు లేని 17 ద్విచక్ర వాహనాలను, మద్యం బాటిల్లను సీజ్ చేసారు. అడిషనల్ డీసీపీ వెంకటరమణ, కుషాయిగూడ ఏసిపి మహేష్, వివిధ ప్రాంతాలకు చెందిన ఏడు మంది సీఐలు, జవహర్ నగర్ పోలీసులు పాల్గొన్నారు.

భాగ్యనగరంలో ఆఫీసు స్థలాలకు ఫుల్ డిమాండ్

హైదరాబాద్, ఏప్రిల్ 4,పారిశ్రామిక రంగాలకు కీలకమైన నగరాల్లో మన హైదరాబాద్ ఒకటి. ఇక్కడ మల్టీనేషనల్ కంపెనీలు తమ ఆఫీసులను తెరిచేందుకు మొగ్గు చూపుతున్నాయి. నైపుణ్యం గల మానవ వనరులు, మౌలిక వసతులు సరిపడా ఉండడంతో హైదరాబాద్ నగరంలో వ్యాపార విస్తరణకు కంపెనీలు మొగ్గు చూపుతున్నాయి. దీంతో భాగ్యనగరంలో ఆఫీసు స్థలాలకు ఫుల్ డిమాండ్ ఏర్పడింది. ప్రతి ఏడాది లక్షల చదరపు అడుగుల కార్యాలయాల స్థలాలు లీజుకు వెళ్తున్నాయి. దేశంలోని 8 ప్రధాన నగరాల్లో జనవరి- మార్చి త్రైమాసికంలో చూస్తే ఆఫీసు స్థలాల స్థూల అద్దె ట్రాన్సాక్షన్లు 74 శాతం మేర పెరిగాయి. గత మూడు నెలల్లో 2.82 కోట్ల చదరపు అడు?ల ఆఫీసు స్థలాలు అద్దెకు వెళ్లినట్లు ప్రముఖ స్థిరాస్తి సేవల సంస్థ నైట్ ఫ్రాంక్ నివేదిక తెలిపింది.విదేశీ కంపెనీలు గ్లోబల్ కేపబిలిటీ సెంటర్లను ఏర్పాటు చేసేందుకు ఆసక్తి కనబరచడమే డిమాండ్ పెరిగేందుకు కారణమని నివేదిక తెలిపింది. ఈ మేరకు ఇండియా రియల్ ఎస్టేట్: ఆఫీసు అండ్ రెసిడెన్షియల్ నివేదికలో కీలక విషయాలు వెల్లడించింది. 2025 తొలి త్రైమాసికంలో దేశవ్యాప్తంగా ఆఫీసు స్థలాల మార్కెట్‌కు అసాధారణ గిరాకీ ఉన్నట్లు తెలిపింది. జీసీసీ స్థలాల లీజింగ్ కొత్త గరిష్ఠాలను తాకుతున్నట్లు పేర్కొంది. భారత్‌ను దీర్ఘకాలిక పెట్టుబడి గమ్యస్థానంగా ప్రపంచం గుర్తిస్తోందని తెలిపింది.బెంగళూరు నగరంలో ఆఫీసు స్థలాల అద్దె ట్రాన్సాక్షన్లు 3 రెట్లు పెరిగినట్లు నైట్ ఫ్రాంక్ నివేదిక తెలిపింది. గత ఏడాది జనవరి- మార్చి త్రైమాసికంలో 35 లక్షల చదరపు అడుగుల ఆఫీసు స్థలం అద్దెకు వెళ్లగా ఈసారి 1.27 కోట్ల చదరపు అడుగుల స్థలం అద్దెకు తీసుకున్నట్లు పేర్కొంది. ఆ తర్వాత హైదరాబాద్ మహానగరం నిలిచిందినట్లు నివేదిక వెల్లడించింది. హైదరాబాద్‌లో గత ఏడాది 30 లక్షల చదరపు అడుగుల ఆఫీసు స్థలాలు అద్దెకు వెళ్లాయి. ఈసారి అది 31 శాతం వృద్ధితో 40 లక్షల చదరపు అడుగులకు చేరినట్లు నివేదిక తెలిపింది. అంటే దాదాపు 9 లక్షల చదరపు అడుగుల ఆఫీసు స్థలాలు అధికంగా అద్దెకు వెళ్లాయి.ఇక పుణె నగరంలో ఆఫీసు స్థలాల అద్దె లావాదేవీల్లో 91 శాతం వృద్ధి కనబడింది. 37 లక్షల చదరపు అడుగుల ఆఫీసు స్థలాలు అద్దెకు వెళ్లాయి. ఇక ముంబై నగరంలో 24 శాతం వృద్ధితో 35 లక్షల చదరపు అడుగులు, చెన్నై నగరంలో 56 శాతం వృద్ధితో 18 లక్షల చదరపు అడుగుల స్థలం అద్దెకు వెళ్లింది. ఢిల్లీ- ఎన్‌సీఆర్ ప్రాంతంలో గత మూడు నెలల్లో 21 లక్షల చదరపు అడుగులు, అహ్మదాబాద్‌లో 2.2 లక్షల చదరపు అడుగులు, కోల్‌కతాలో 1.6 లక్షల చదరపు అడుగుల స్థలాలు లీజుకు వెళ్లాయి

నాసిరకం బియ్యం సరఫరా...

ప్రజల మండిపాటు

మండపేట ఏప్రిల్ 4, మండపేట లో ఈ నెల సరఫరా చేసిన పి డీ ఎఫ్ బియ్యం నాసిరకం గా వుందని ప్రజలు ఆరోపించారు. మండపేట 11 వ వార్డు లో ఏప్రిల్ నెల లో సరఫరా చేసిన కోటా బియ్యం కడిగితేనే నూక మాదిరి తయారు అవుతుందని అక్కడి స్థానికులు ఆరోపించారు. ఆ వార్డు కు చెందిన చుండ్రు సత్యనారాయణ ఆ బియ్యాన్ని కడిగి మీడియా కు చూపించారు. గత వైసీపీ ప్రభుత్వ హయాంలో నాణ్యమైన బియ్యం ఇచ్చేవారని స్థానికులు చెబుతున్నారు. కాగా ఈ సారి కొత్త బియ్యం సరఫరా చేశారని నాణ్యత లేని బియ్యం పేదలకు సరఫరా చేశారని మండి పడుతున్నారు. బియ్యం సరఫరా వాహనం వద్దే అమ్ముకునే వారికి డబ్బులు వచ్చేస్తున్నాయని, పేదలు మధ్యతరగతి ప్రజలకు ఇదే అన్నం అని అవేదన వ్యక్తం చేశారు. బియ్యం నీటి లో కడిగిన వెంటనే నూక మాదిరి గా అవుతుంది. బియ్యం ముద్దగా ఉడుకుతుంది. దీంతో తినే అవకాశం లేకుండా పోతుందని చెబుతున్నారు. నాణ్యత పరిశించాల్సిన అధికారులు తీరు ను ప్రశ్నిస్తున్నారు. పేదల బియన్ని యదేచ్ఛగా బ్లాక్ మార్కెట్ కు తరలిస్తున్న పట్టించుకోవడం లేదని విమర్శలు వున్నాయి. దీనిపై పౌర సరఫరాల అధికారులు తక్షణమే చర్యలు తీసుకోవాలని కోరారు. వచ్చే నెల లో అయినా నాణ్యమైన బియ్యం సరఫరా చేయాలని ప్రజలు విజ్ఞప్తి చేశారు.

ఏసీబీ వలలో ఇరిగేషన్ ఏఈ

సంగారెడ్డి జిల్లా, పటాన్ చెరు ఇరిగేషన్ సబ్ డివిజన్ కార్యాలయం ముందు గుమ్మడిదల ఇరిగేషన్ ఏఈ రవి కిషోర్, అవినీతి నిరోధక శాఖకు రెడ్ హ్యాండెడ్ గా పట్టుబడ్డాడు. లక్షరూపాయలు స్వాధీనం చేసుకుని ఏఈ రవి కిశోర్ ను ఏసీబీ అధికారులు విచారిస్తున్నారు. పటాన్చెరు ఇరిగేషన్ డి ఈ కార్యాలయంలో ఏసీబీ సోదాలు కొనసాగుతున్నాయి. ఏడి, డిఈ లను ఏసీబీ అధికారులు విచారిస్తున్నారు.

సుప్రీం చీవాట్లతో నష్టనివారణా చర్యల్లో సర్కార్

హైదరాబాద్, ఏప్రిల్ 4,కంచ గచ్చిబౌలి భూముల వివాదం కోర్టులు, ప్రతిపక్షాలు చుట్టుముట్టడంతో ప్రభుత్వం ఓ అడుగు వెనక్కి వేసింది. వివాద పరిష్కారానికి మార్గం కనుక్కునేందుకు వ్యూహరచన చేస్తోంది. అందుకే ప్రత్యేక కమిటీ ఏర్పాటు చేసింది. మంత్రులతో ఏర్పాటు చేసిన కమిటీ ఆందోళనకారులతో చర్చలు జరపనుంది. రోజు రోజుకు మరింత వివాదాస్పదమవుతున్న 400 ఎకరాల కంచ గచ్చిబౌలి భూములపై కీలక నిర్ణయం తీసుకుంది. డిప్యూటీ సీఎం భట్టి విక్రమార్క, మంత్రులు శ్రీధర్ బాబు, పొంగులేటి శ్రీనివాస్ రెడ్డితో కమిటీ ఏర్పాటు చేసింది. ప్రభుత్వం తీసుకున్న నిర్ణయంపై ఆందోళ వ్యక్తం చేస్తున్న హైదరాబాద్ సెంట్రల్ యూనివర్సిటీ (హెచ్‌సీయూ) విద్యార్థులు, ప్రజాసంఘాలతో సంప్రదింపులు జరపనున్నారు. ఈ వివరాలను ముఖ్యమంత్రి రేవంత్ రెడ్డి తన ఎక్స్ ఖాతా ద్వారా వెల్లడించారు. ఉదయం నుంచి గచ్చిబౌలి భూ వివాదంలో చాలా పరిణామాలు జరిగాయి. ఓవైపు ప్రతిపక్షాలు ప్రభుత్వంపై విరుచుకుపడుతుంటే... మరో వైపు కోర్టులు వెంటాడాయి. హైకోర్టు, సుప్రీం కోర్టు రెండూ న్యాయస్థానాలు కూడా ప్రభుత్వం తీరు, అధికారుల వైఖరిపై ఆగ్రహం వ్యక్తం చేశాయి. కంచ గచ్చిబౌలి భూముల విషయంలో ఉదయం విచారణ చేపట్టిన సుప్రీంకోర్టు కీలక ఆదేశాలు జారీ చేసింది. స్పాట్‌కు వెళ్లి ఏం జరుగుతుందో తెలుసుకొని మధ్యంతర నివేదిక ఇవ్వాలని హైకోర్టు రిజిస్ట్రార్‌ను ఆదేశించింది. మధ్యాహ్నం 3.30కల్లా పూర్తి వివరాలు అందజేయాలని సూచించింది. ఈ నివేదిక అందిన వెంటనే విచారణ ప్రారంభించింది సుప్రీంకోర్టు. ఇందులో సీఎస్‌ను ప్రతివాదిగా చేర్చింది కోర్టు. అభ్యంతరాలు ఉన్నప్పుడు అత్యవసరంగా పనులు చేపట్టాల్సిన అవసరం ఏమొచ్చిందని నిలదీసింది. తమ ప్రశ్నలకు ప్రభుత్వం సమాధానం చెప్పాలని ఆదేశించింది. ఈ ప్రశ్నలపై అఫిడవిట్ దాఖలు చేయాలని విచారణను 16కు వాయిదా వేసింది. ఇది చాలా సీరియస్ అంశంగా చెప్పిన సుప్రీంకోర్టు వచ్చే వాయిదా వరకు పనులు పూర్తిగా నిలిపివేయాలని స్పష్టం చేసింది. కంచ గచ్చిబౌలి భూముల వ్యవహారంపై హైకోర్టులో కూడా విచారణ సాగింది. ఇప్పటికే పనులు నిలిపివేయాలని ఆదేశించిన కోర్టుదాన్ని పొడిగించింది. విచారణ ఏడుకు వాయిదా వేసింది. కౌంటర్ దాఖలు చేయాలని హైకోర్టు కూడా ప్రభుత్వానికి ఆదేశాలు జారీ చేసింది.విద్యార్థుల సంబరాలుకంచ గచ్చిబౌలి భూముల విషయంలో సుప్రీంకోర్టు, హైకోర్టులో వచ్చిన ఆదేశాలపై హైదరాబాద్ సెంట్రల్ యూనివర్శిటీ విద్యార్థులు హర్షం వ్యక్తం చేశారు. నిరసన తెలియజేస్తున్న విద్యార్థులంతా సంబరాలు చేసుకున్నారు. న్యాయస్థానాల కామెంట్స్‌తోనైనా రేవంత్ రెడ్డి తన నిర్ణయాన్ని మార్చుకోవాలని సూచించారు.సుప్రీంకోర్టు ఇచ్చిన ఆదేశాలపై బీఆర్ఎస్ కూడా హర్షం వ్యక్తం చేసింది. రేవంత్ రెడ్డి దూకుడుకు కళ్లెం పడిందని కేటీఆర్, హరీష్‌రావు అభిప్రాయపడ్డారు. ఇది విద్యార్థుల విజయంగా అభివర్ణించారు. ఈ ఉద్యానికి మద్దతు ఇచ్చిన వారందరికీ ధన్యవాదాలు తెలిపారుఏఐ అడవులపై సోషల్ మీడియాలో సెటైర్లుఅది హైదరాబాద్ సెంట్రల్ యూనివర్సిటీకి చెందిన భూమి అని.. దానిని రియల్ ఎస్టేట్ సంస్థలకు అమ్మేస్తారా అని ప్రతిపక్ష భారత రాష్ట్ర సమితి, భారతీయ జనతా పార్టీ ఆరోపిస్తుంటే.. లేదు లేదు ఆ భూములు చదును చేసి అభివృద్ధి చేసి.. 50 వేల కోట్ల ఆదాయం వచ్చేలాగా చేస్తామని అధికార కాంగ్రెస్ చెబుతోంది. ఇప్పటికే ఈ వివాదం న్యాయస్థానాల దాకా వెళ్ళింది. గౌరవ తెలంగాణ హైకోర్టు ఇప్పటికే ఈ వివాదంపై తీర్పును రిజర్వ్ చేసినట్టు వార్తలు వస్తున్నాయి. హైకోర్టు రిజిస్ట్రార్ ఆధ్వర్యంలో పడగొట్టిన చెట్లను పరిశీలించాలని.. తమకు నివేదిక ఇవ్వాలని హైకోర్టు ఆదేశించింది. ఇక హైకోర్టు ఆదేశాల నేపథ్యంలో కంచ గచ్చిబౌలి ప్రాంతంలో భూమి చదును చేసే పనులు ఆగిపోయాయి. ఈ భూములకు సంబంధించి భారత రాష్ట్ర సమితి కార్య నిర్వాహక అధ్యక్షుడు కేటీఆర్ గురువారం తెలంగాణ భవన్లో విలేకరుల సమావేశం నిర్వహించారు. ఆ 400 ఎకరాల భూములను ఎవరు కొనుగోలు చేసినా.. మా ప్రభుత్వం వచ్చిన తర్వాత వాటిని తిరిగి తీసుకుంటామని హెచ్చరించారు. ఇక ఇదే నేపథ్యంలో కాంగ్రెస్ పార్టీ అనుకూల నెటిజన్లు సోషల్ మీడియాలో విచిత్రమైన ప్రచారానికి దిగారు.కంచ గచ్చిబౌలి భూముల విషయంలో నానా యాగీ చేస్తున్న భారత రాష్ట్ర సమితి నాయకులకు కాంగ్రెస్ నాయకులు సోషల్ మీడియాలో కౌంటర్ ఇస్తున్నారు. హైటెక్ సిటీ ప్రాంతంలో డైనోసార్లు, ఏనుగులు, జింకలు, సింహాలు ఉన్నట్టు.. కెసిఆర్ ప్రభుత్వ హయాంలో నాటిన మొక్కలు అవి అడవిగా మారినట్టు.. అందువల్లే హైటెక్ సిటీ ప్రాంతంలో అరుదైన జంతువులు జీవిస్తున్నట్టు.. ఆర్టిఫిషల్ ఇంటెలిజెన్స్ సహాయంతో ఓ ఫోటోను రూపొందించారు. "కెసిఆర్ హయాంలో హైటెక్ సిటీలో అడవి ఏర్పడింది. ఆ అడవిలోనే జంతువులు మొత్తం జీవిస్తున్నాయి. 10 సంవత్సరాల కాలంలో విపరీతంగా మొక్కలు నాటారు కాబట్టి హైటెక్ సిటీ ప్రాంతం మొత్తం అడవిగా మారిపోయిందని" కాంగ్రెస్ నాయకులు సెటైర్లు వేస్తున్నారు. వాస్తవానికి సోషల్ మీడియాలో భారత రాష్ట్ర సమితి పార్టీ నాయకులు చాలా యాక్టివ్ గా ఉంటారు. కానీ ఇటీవల కాలంలో కాంగ్రెస్ నాయకులు కూడా బలం పెంచుకున్నారు. సోషల్ మీడియాలో భారత రాష్ట్ర సమితి నాయకులకు దీటుగా బదులిస్తున్నారు. కంచ గచ్చిబౌలి భూముల విషయంలో భారత రాష్ట్ర సమితి నాయకులకు ఈ విధంగా కాంగ్రెస్ నాయకులు కౌంటర్ ఇస్తున్నారు. కాంగ్రెస్ నాయకులు ఆకస్మాత్తుగా ఇలాంటి ఆర్టిఫిషియల్ యుద్ధానికి దిగడంతో ఒక్కసారిగా భారత రాష్ట్ర సమితి నాయకులు డిఫెన్స్ లో పడ్డారు. అయితే వారు తదుపరి అడుగులు ఎలా వేస్తారో తెలియదు కాని.. ప్రస్తుతానికైతే కాంగ్రెస్ నాయకులు రూపొందించిన ఆర్టిఫిషియల్ ఇంటెలిజెన్స్ ఇమేజ్ సోషల్ మీడియాలో తెగ సందడి చేస్తోంది.

వరంగల్ చిల్లీకి జియో గుర్తింపు

వరంగల్, ఏప్రిల్ 4,వరంగల్ చపాటా మిర్చికి జియోగ్రాఫికల్ ఐడెంటిటీ లభించింది. ఈ మేరకు భౌగోళిక గుర్తింపు సంస్థ (జియోగ్రాఫిక్ ఇండికేషన్స్ రిజిస్ట్రీ) సర్టిఫికెట్ ఇచ్చింది. దీంతో తెలంగాణ నుంచి 18వ ఉత్పత్తిగా చపాటా మిర్చి జీఐ ట్యాగ్ పొందినట్లయ్యింది. వరంగల్ జిల్లా దుగ్గొండి మండలం తిమ్మంపేట మిరప రైతు ఉత్పత్తిదారుల సంఘంతో పాటు మహబూబాబాద్ జిల్లా మల్యాలలోని జెన్నారెడ్డి వెంకటరెడ్డి హార్టికల్చర్ రీసెర్చ్ స్టేషన్ శాస్త్రవేత్త కె.భాస్కర్, శ్రీకొండా లక్ష్మన్ తెలంగాణ హార్టికల్చర్ యూనివర్సిటీ సహకారంతో చపాట మిర్చికి భౌగోళిక గుర్తింపు లభించింది.2022లోనే చెన్నైలోని ఇండియన్ పేటెంట్ సంస్థకు దరఖాస్తు చేశారు. దీంతో దాదాపు మూడేళ్లకు టపాట మిర్చికి ఆ సంస్థ జీఐ ట్యాగ్ సర్టిఫికేట్ జారీ చేయగా.. ఇకపై ప్రపంచ వ్యాప్తంగా మరింత డిమాండ్ పెరిగే అవకాశం ఉంది.చపాట మిర్చికి అంతర్జాతీయ స్థాయిలో మంచి గిరాకీ ఉంది. చపాట మిర్చి టమాట ఎరుపు రంగులో ఉండి, తక్కువ కారంతో ప్రత్యేక లక్షణాలు కలిగి ఉంటుంది. ఇందులో ఒలియోరెసిన్ (మిరప నుంచి తీసే నూనే) కంటెంట్ 6.37 శాతం నుంచి 6.75 శాతం వరకు ఉండి ఘాటు తక్కువగా ఉంటుంది.ఈ ఆయిల్ ను ఇంటర్నేషనల్ ఫుడ్స్ తోపాటు ఖరీదైన స్వీట్లు, కాస్మోటిక్స్, వివిధ రకాల డ్రింక్స్, మెడిసిన్ తయారీలో దీనిని వినియోగిస్తున్నారు. దీంతోనే చైనా, యూకే, యూఎస్, జర్మనీతో పాటు ఇరత యూరోపియన్ కంట్రీల్లో మంచి డిమాండ్ ఉంది.ఈ చపాటా మిర్చి ఇదివరకు ఉమ్మడి వరంగల్ జిల్లాలోని నడికూడ మండలంలోనే ఎక్కువగా సాగయ్యేది. అక్కడి రైతులు సొంతంగా విత్తనాలు తయారు చేసి ఇతర ప్రాంతాల రైతులకు అందించడంతో ఉమ్మడి వరంగల్ తో పాటు కరీంనగర్ జిల్లాలోని వివిధ మండలాల్లో ఈ పంటను సాగు చేస్తున్నారు. వాతావరణం అనుకూలంగా ఉండటం, బహిరంగ మార్కెట్ లో డిమాండ్ కూడా బాగానే ఉండటంతో రైతులు చాలావరకు చపాటా వైపు మొగ్గు చూపుతున్నారు. కాగా వరంగల్ జిల్లా దుగ్గొండ మండలంలోని తిమ్మంపేట రైతు ఉత్పత్తిదారుల సంఘంతో ఈ చపాటా మిర్చికి ప్రపంచ వ్యాప్తంగా గుర్తింపు దక్కినట్లయ్యింది.వరంగల్ జిల్లా దుగ్గొండి మండలంలోని తిమ్మంపేట గ్రామంలో దాదాపు 300 మంది రైతులు తిమ్మంపేట మిరప రైతు ఉత్పత్తిదారుల సంఘాన్ని ఏర్పాటు చేసుకుని.. గ్రామంలో పండించిన మిర్చికి అంతర్జాతీయ స్థాయి గుర్తింపు తీసుకొచ్చారు. ఇప్పుడు జీఐ ట్యాగ్ తో చపాటా మిర్చికి మరింత డిమాండ్ పెరగనుంది. ఫలితంగా రైతులకు కూడా మరింత లబ్ధి చేకూరనుంది.ప్రస్తుతం హనుమకొండ, వరంగల్, జయశంకర్ భూపాలపల్లి, ములుగు జిల్లాల్లో దాదాపు 20 వేల మంది రైతులు చపాటా మిర్చి 6,738 ఎకరాలకుపైగా సాగు చేస్తుండగా.. తిమ్మంపేట రైతుల కృషితో ఈ చపాటా మిర్చికి మంచి గుర్తింపు దక్కినట్లయ్యింది. దీంతో రైతులు నేరుగా వివిధ రాష్ట్రాలు, దేశాలకు పంట ఉత్పత్తిని ఎగుమతి చేసుకునే అవకాశం కలిగినట్లయ్యింది.బహిరంగ మార్కెట్ లో ప్రస్తుతం చపాటా మిర్చి ధర కిలో రూ.300 వరకు ఉంది. జీఐ ట్యాగ్ వల్ల కిలోకు రూ.450 నుంచి రూ.500 వరకు ధర లభించనుంది. అంతేగాకుండా రైతులు తమ సొంత లోగో, బ్రాండ్ ఏర్పాటు చేసుకుని ప్రపంచ వ్యాప్తంగా ఎగుమతి చేసే అవకాశం కలగడంతో రైతుల్లో హర్షం వ్యక్తమవుతోంది.

ఎర్రబంగారానికి మంచి రోజులు

ఖమ్మం, ఏప్రిల్ 4,మిర్చి పంటకు సరియైన మద్దతు ధర లేక రైతులు నష్టాల పాలవుతున్నారు. సాగు సమయంలో చీడపీడలు, ప్రకృతి విపత్తుల నుంచి పంటలను కాపాడుకొని ఆశించిన దిగుబడులు సాధించినప్పటికీ పంట విక్రయించే సమయంలో ధర లేక దివాలు తీస్తున్నారు. అయితే, ఇన్నాళ్లు స్తబ్దతగా ఉన్న మిర్చీ ధరలు క్రమంగా పెరుగుతున్నాయి.ఇంటర్నేషనల్ మార్కెట్ లో కదలికల వల్ల మిర్చి యార్డులో ధరలు కొంతమేర పుంజుకుంటున్నాయి. మిర్చి రకాన్ని బట్టి క్వింటాల్ కు సగటున రూ.300 నుంచి రూ.500 వరకు ధరలు అదనంగా చెల్లించి వ్యాపారులు కొనుగోళ్లు జరుపుతున్నారు. దీంతో రైతులకు కాస్త ఊరట లభించినట్లవుతుంది. తెలంగాణ రాష్ట్రంలో ఖమ్మం, వరంగల్ మార్కెట్లతోపాటు ఏపీలోని గుంటూరు నుంచి విదేశాలకు మిర్చి ఎగుమతులు క్రమంగా ఊపందుకుంటున్నాయి. దీంతో మిర్చీకి డిమాండ్ కొనసాగోంది.మిర్చి ధరలు పెరగడానికి పలు కారణాలు ఉన్నాయి. వాటిలో ప్రధానమైంది.. మన రైతులు పండించిన మిర్చి రకాలు చైనా, మలేషియా, థాయిలాండ్, వియాత్నాం, ఇండోనేషియా దేశాలకు ఎగుమతులు క్రమంగా పెరుగుతున్నట్లు వ్యాపారులు చెబుతున్నారు. దీనికితోడు ఇటీవల వరకు ధరలు తక్కువగా ఉండటంతో దేశీయంగా కారంపొడి తయారీ కంపెనీలు మిర్చీ నిల్వలు పెంచుకుంటున్నాయి. దీంతో మిర్చికి డిమాండ్ ఉంటోంది. ఫలితంగా మార్కెట్లకు వచ్చిన సరుకు వచ్చినట్లే అమ్మకాలు జరుగుతున్నాయని, ఈ పరిణామాలు ఇన్నాళ్లు ధరలు లేక ఇబ్బంది పడుతున్న రైతులకు ఊరటనిచ్చే అంశమని వ్యాపారులు చెబుతున్నారు.ప్రస్తుతం తేజా రకం మిర్చి ఖమ్మం మార్కెట్ కు రోజువారీగా 19వేల నుంచి 20వేల క్వింటాళ్ల వరకు వస్తోంది. గత నెల వరకు క్వింటా రూ.11వేల నుంచి 12వేల వరకు పలికి ధరలు.. ప్రస్తుతం రూ.13వేల నుంచి రూ.13500 వరకు పలుకుతోంది.

తెలంగాణలో బర్డ్ ఫ్లూ కలకలం

హైదరాబాద్, ఏప్రిల్ 4, బర్డ్ ఫ్లూ మళ్లీ భయపెడుతోంది. బుధవారం హైదరాబాద్ నగర శివార్లలోని ఓ ఫౌల్ట్రీ ఫారమ్ లో బర్డ్ ఫ్లూ వైరస్ నిర్ధారణ కావడంతో చుట్టుపక్కల ప్రాంతాల్లో తీవ్ర కలకలం రేగింది. గత నాలుగు రోజుల క్రితం నగర శివారులోని ఓ ఫౌల్ట్రీలో వేల సంఖ్యలో కోళ్లు చనిపోయాయి. అధికారులు చనిపోయిన కోళ్ల నుంచి శాంపిల్స్ సేకరించి ల్యాబ్ కు పంపించారు.ల్యాబ్ నుంచి వచ్చిన టెస్టు ఫలితాల్లో బర్డ్ ఫ్లూ అని నిర్ధారణ కావడంతో పౌల్ట్రీ ఫామ్స్ ను అధికారులు సీజ్ చేశారు. అందులో పనిచేస్తున్న వారందరి శాంపిల్స్ సేకరించే పనిలో అధికారులు నిమగ్నమయ్యారు. బర్డ్ ఫ్లూ నిర్ధారణ నేపథ్యంలో కోళ్లతోపాటు కోడి గుడ్లను కూడా ఎవరికీ అమ్మొద్దని ఫౌల్ట్రీ యాజమానులకు అధికారులు ఆదేశాలు జారీ చేశారు.హైదరాబాద్ నగరంలోని అధిక శాతం చికెన్ దుకాణాలకు కోళ్లు, కోడి గుడ్లు నగర శివార్లలోని, ఉమ్మడి నల్గొండ జిల్లాలోని ఫౌల్ట్రీ ఫామ్ ల నుంచి సరఫరా అవుతుంటాయి. ప్రస్తుతం నగర శివార్లలోని ఫౌల్ట్రీ ఫామ్ లో బర్డ్ ఫ్లూ కలకలం రేగడంతోపాటు.. పలు ఫామ్ లలోని కోళ్లు బర్డ్ ఫ్లూ కారణంగానే మరణించినట్లు నిర్ధారణ కావడంతో నగరంలోని చికెన్ ప్రియులు ఆందోళన చెందుతున్నారు.మరోవైపు ప్రస్తుతం బర్డ్ ఫ్లూగా నిర్ధారణ అయిన అబ్దుల్లా పూర్ మెంట్ ఫౌల్ట్రీ ప్రాంతాన్ని అధికారులు రెడ్ జోన్ గా ప్రకటించినట్లు తెలుస్తోంది. అదేవిధంగా నల్గొండ జిల్లా గుండ్రాంపల్లి, దోతిగూడెంలోని మూడు ఫౌల్ట్రీ ఫామ్స్ లో బర్డ్ ఫ్లూ సోకినట్లు అధికారులు గుర్తించారు. ఆయా ఫామ్స్ లో ఉన్న కోళ్లను అధికారులు జాగ్రత్తగా పూడ్చిపెట్టారు. ఆ ప్రాంతంలో ఐదు కిలో మీటర్లు వరకు రెడ్ జోన్ గా ప్రకటించారు.ఇదిలాఉంటే.. బాగా ఉడికించిన చికెన్, కోడిగుడ్లు తినడం వల్ల వ్యాధి సోకే అవకాశాలు ఏమాత్రం లేవని వైద్య నిపుణులు ఇప్పటికే స్పష్టం చేశారు. సాధారణంగా ఈ వైరస్ లు మనుషుల్లోకి ప్రవేశించవు. కానీ, కొన్నిసార్లు జలుబు నుంచి తీవ్రమైన శ్వాసకోశ సమస్యలు కలిగిస్తాయి. ప్రాణాలు కోల్పోవడమూ సంభవమే. కోళ్లు ఇతర ఫౌల్ట్రీ పక్షుల వ్యర్థాలను ముట్టుకోవడం ద్వారా వ్యాధి మనుషులకు వ్యాపించే అవకాశాలు ఎక్కువ. ఒకవేళ ఈ వ్యాధి వస్తే జలుబు, జ్వరం, దగ్గు, గొంతునొప్పి, ఊపిరి తీసుకోవడంలో ఇబ్బందితోపాటు కడుపు నొప్పి, వాంతులు, అతిసారం వంటి లక్షణాలు కనిపిస్తాయి.బర్డ్ ఫ్లూ వైరస్ సోకకుండా ఉండాలంటే.. బాగా ఉండికించిన తరువాత మాత్రమే చికెన్, గుడ్లు వంటివి తినాలి. ఉడికించని పక్షి మాంసాన్ని ఇతర ఆహార పదార్థాలకు దూరంగా ఉంచడం మేలు. ఫౌల్ట్రీ రంగంలో పనిచేసేవారు వ్యక్తిగత శుభ్రత కచ్చితంగా పాటించాలి. కోళ్ల ఫారమ్ లలో పనిచేసేటప్పుడు చేతులకు కచ్చితంగా తొడుగులు వేసుకోవటం, తరచూ చేతులు శుభ్రం చేసుకోవటం, ఎన్ 95 మాస్కులు ధరించడం, పీపీఈ కిట్లు, కళ్లజోళ్లు వాడటం ద్వారా వైరస్ బారిన పడకుండా జాగ్రత్త పడవచ్చు.

జూన్ 2 నుంచి ఇంటర్ క్లాసులు

క్యాలెండర్ రిలీజ్ చేసిన ఇంటర్ బోర్డు

హైదరాబాద్, ఏప్రిల్ 4, తెలంగాణలో 2025-26 విద్యాసంవత్సరానికి సంబంధించి జూనియర్ కాలేజీల అకడమిక్ క్యాలెండర్‌ను ఇంటర్ బోర్డు విడుదల చేసింది. వచ్చే విద్యా సంవత్సరానికి సంబంధించి పనిదినాలు, తరగతులు, సెలవులు, పరీక్షల షెడ్యూల్‌ను ప్రకటించింది. ఈ మేరకు ఇంటర్ బోర్డు కార్యదర్శి కృష్ణ ఆదిత్య కొత్త అకడమిక్ క్యాలెండర్‌ను విడుదల చేశారు. దీనిప్రకారం.. వచ్చే విద్యాసంవత్సరం మొత్తం 226 పనిదినాలుగా ఇంటర్ బోర్డు నిర్ణయించింది. వేసవి సెలవుల తర్వాత జూన్ 2 నుంచి ఇంటర్ ప్రథమ, ద్వితీయ సంవత్సరం విద్యార్థులకు తరగతులు ప్రారంభంకానున్నాయి. 2026 మార్చి 31 తేదీని విద్యానంవత్సరం చివరి పనిదినంగా నిర్ణయించారు.ఇంటర్ విద్యార్థులకు ఈ ఏడాది సెప్టెంబర్ 28 నుంచి అక్టోబర్ 5 వరకు దసరా సెలువులు ఇవ్వనున్నారు. దసరా సెలవుల అనంతరం అక్టోబర్ 6న కాలేజీలు పునఃప్రారంభంకానున్నాయి. అదేవిధంగా.. వచ్చే ఏడాది(2026) జనవరి 11 నుంచి 18 వరకు సంక్రాంతి సెలవులు ప్రకటించారు.

మార్చి మొదటి వారంలో ఇంటర్ పరీక్షలు..

? జనవరి 19 నుంచి 24 వరకు ప్రీ ఫైనల్ పరీక్షలు, ఫిబ్రవరి మొదటి వారంలో ఇంటర్ ప్రాక్టికల్ పరీక్షలు నిర్వహించనున్నట్లు అడకమిక్ క్యాలెండర్‌లో పేర్కొన్నారు. మార్చి మొదటి వారంలో ఇంటర్ వార్షిక పరీక్షలు నిర్వహించనున్నట్లు క్యాలెండర్‌లో పేర్కొన్నారు. ఇక 2026 మే చివరి వారంలో ఇంటర్ అడ్వాన్స్‌డ్ సప్లిమెంటరీ పరీక్షలు నిర్వహించనున్నట్లు పేర్కొంది.

? విద్యార్థులకు నవంబర్ 10 నుంచి 15 వరకు అర్ధ సంవత్సరం పరీక్షలు నిర్వహించనున్నట్లు ఇంటర్ బోర్డు ప్రకటించింది.

వేసవి సెలవులు ఎప్పుడంటే?

విద్యాసంవత్సరంలో వేసవి సెలవులు 2026 ఏప్రిల్ 1 నుంచి మే 31 వరకు ఇవ్వనున్నట్లు క్యాలెండర్‌లో ఇంటర్ బోర్డు స్పష్టంచేసింది. వచ్చే ఏడాది జూన్ 1వ తేదీన జూనియర్ కాలేజీలు పునః ప్రారంభమవుతాయని ఇంటర్ బోర్డు ప్రకటించింది.

ఇంటర్ అకడమిక్ క్యాలెండర్..

ఇంటర్మీడియేట్ తరగతులు ప్రారంభం: 02.06.2025.
దసరా సెలవులు: 28.09.2025 - 05.10.2025.
అర్ధ సంవత్సరం పరీక్షలు: 10.11.2025 - 15.11.2025.
సంక్రాంతి సెలవులు: 11.01.2026 - 18.01.2026.
ప్రీ ఫైనల్ పరీక్షలు: 19.01.2026 - 24.01.2026.
ఇంటర్ ప్రాక్టికల్ పరీక్షలు: 2026, ఫిబ్రవరి మొదటి వారంలో.
ఇంటర్ వార్షిక పరీక్షలు: 2026 మార్చి మొదటి వారంలో
విద్యాసంవత్సరం చివరి పనిదినం: 31.03.2026.
వేసవి సెలవులు: 01.04.2026 - 31.05.2026.
అడ్వాన్స్‌డ్ సప్లిమెంటరీ పరీక్షలు: 2026, మే చివరి వారంలో.
జూనియర్ కాలేజీల పునః ప్రారంభం: 01.06.2026.

కరీంనగర్ మాస్టర్ ప్లాన్ రెడీ

కరీంనగర్, ఏప్రిల్ 4, కరీంనగర్ పట్టణంతో పాటు పరిసరాల్లో ఉన్న 62 గ్రామాల పరిధిలో ఒక ప్రణాళిక ప్రకారం అభివృద్ధి చేసేందుకు శాతవాహన అర్బన్ డెవలప్ మెంట్ అథారిటీ (సుడా) రూపొందించిన మాస్టర్ ప్లాన్-2041ను అధికారులు సిద్ధం చేశారు.అమృత్ స్కీమ్ గైడ్లైన్స్, అర్బన్ డెవలప్మెంట్ ప్లాన్స్ ఫార్ములేషన్ ఆండ్ ఇంప్లిమెంటేషన్(యూడీపీఎఫ్) మార్గదర్శకాలను అనుసరించి ఈ మాస్టర్ ప్లాన్ ను అభివృద్ధి చేశారు. ఇందుకు ప్రజల నుంచి అభిప్రాయ సేకరణ కూడా మొదలుపెట్టారు. మాస్టర్ పై ఏమైనా అభ్యంతరాలుంటే 90 రోజుల్లో తెలియజేయవచ్చని ఇటీవల విడుదల చేసిన నోటిఫికేషన్లో సుడా చైర్మ న్ కోమటిరెడ్డి నరేందర్ రెడ్డి వెల్లడించారు. దీనిపై స్థానికంగా పలువురు తమ అభ్యంతరాలు, సలహాలు, సూచనలు ఇచ్చేందుకు సిద్ధం అవుతున్నారుప్రస్తుతం అమలులో ఉన్న సుడా మాస్టర్ ప్లాన్-2019ను అప్పటి అవసరాలను దృష్టిలో ఉంచుకుని రూపొందించారు. ప్రస్తుత మాస్టర్ ప్లాన్ ప్రకారం కొత్త సరిహద్దులు నిర్ణయించారు. దీని ప్రకారం సుడా పరిధి తూర్పున తాహెర్ కొండాపూర్, ఈశాన్య మూల నుంచి మొదలై చెర్లభూత్కూర్, ముగ్దుంపూర్ చేగుర్తి. లింగాపూర్, అన్నారం, ఈడులగట్టెపల్లి గ్రామ సరిహద్దుల వెంబడి చెంజర్ల సరిహద్దు వరకు ఉంటుంది.పడమర వైపు గునుకుల కొండాపూర్ సరిహద్దు నైరుతి మూల నుంచి మొదలై ఉత్తరం దిక్కువెళ్తూ జంగపల్లి, మాదాపూర్, కాశింపేట, పారువెల్ల, కాజీపూర్, ఒద్యారం. నాగులమాల్యాల, వెలిచాల, వెదిర, కిష్టాపూర్ సరిహద్దు వెంబడి వాయువ్య మూల వరకు మాస్టర్ బౌండరీగా నిర్ధారించారు.దక్షిణాన చెంజర్ల సరిహద్దు ఆగ్నేయ మూల నుంచి మొదలై పడమర వైపునకు వెళ్తూ మన్నెంపల్లి, నుస్తులాపూర్, కొత్తప ల్లి (పీఎన్), రేణికుంట, గునుకుల కొండాపూర్, సరిహద్దు నైరుతి మూల వరకు హద్దులుగా నిర్ణ యించారు. ఉత్తరాన కిష్టాపూర్ సరిహద్దు, దేశారాజ్ పల్లి, కోనేరుపల్లి, రుక్మాపూర్, కొలిమికుంట చాకుంట, చామనపల్లి తాహేర్ కొండాపూర్ ఈశాన్యం మూల వరకు సరిహద్దుగా ఉంది.వాణిజ్యం, మిశ్రమ, పరిశ్రమల జోన్లు కరీంనగర్లోని ప్రధాన రహదారుల వెంబడి ఉన్న ప్రాంతాన్ని వాణిజ్య అవసరాలకే వినియోగిస్తున్నప్పటికీ అవి రెసిడెన్షియల్ జోన్ పరిధిలో ఉన్నాయి.అందుకే నగరంలోని ప్రధాన రహదారులను వాణిజ్య జోన్ల పరిధిలోకి తీసుకొచ్చారు. నివాసప్రాంతాలు, వాణిజ్య కేంద్రాలు కలిసి ఉన్న ఏరియాలను మిశ్రమజోన్లుగా ప్రతిపాదించారు. కరీంనగర్ భవిష్యత్ ఆర్థిక అభివృద్ధి కోసం స్పెషల్ ఇండ స్ట్రియల్ జోన్లను మాస్టర్ ప్లాన్ లో ప్రతిపాదించారు. 2.289 హెక్టార్లలో ఇండస్ట్రియల్ జోన్ గా నిర్ధారించారు. ఈ జోన్ పరిధిలోకి ఆసిఫ్ నగర్, ఒద్యారం, నాగులమల్యాల (కొంతభాగం), చెంజర్ల(కొంత భాగం), ఎలగందల్(కొంత భాగం), బద్ధిపల్లి(కొంత భాగం) రానున్నాయి.కరీంనగర్ సమగ్ర అభివృద్ధిని దృష్టిలో పెట్టుకుని మాస్టర్ ప్లాన్ రూపొందించామని సుడా చైర్మెన్ కొమటిరెడ్డి నరేందర్ రెడ్డి తెలిపారు. సుమారు 30ఏళ్ల క్రితం నాటి మాస్టర్ ప్లాన్ అమలవుతోందని నగరం చాలా విస్తరించిన నేపద్యంలో రాబోయే అవసరాలను దృష్టిలో పెట్టుకుని మాస్టర్ ప్లాన్ రూపొందించడం జరిగిందన్నారు.నగరం ఇంకా చాలా విస్తరించే అవకాశాలు ఎక్కువగా ఉన్న నేపద్యంలో పాత సుడా పరిధి యూనిట్ గా కొత్త మాస్టర్ ప్లాన్ సిద్ధమయ్యిందని చెప్పారు. దీంతో ఒక ప్రణాళిక బద్ధమైన అభివృద్ధి జరుగుతుందని, ఇండస్ట్రియల్ జోన్, కమర్షియల్ జోన్, రెసిడెన్షియల్ జోన్, సెమీ కమర్షియల్, సెమీ రెసిన్షియల్ గా గుర్తించి వాటిని మాస్టర్ ప్లాన్లో పొందుపరిచామని తెలిపారు.భవిష్యత్ అవసరాలను దృష్టిలో ఉంచుకుని హైదరాబాద్, వరంగల్ తరహాలో కరీంనగర్ కు రింగు రోడ్డును ప్రతిపాదించారు. ఇది సుమారు 20 గ్రామాల సరిహద్దుల మీదుగా పోనుంది. 200 ఫీట్ల వెడల్పుతో 138 కిలో మీటర్ల పొడవైన ఔటర్ రింగ్ రోడ్ ను నిర్మిస్తారు. కరీంనగర్-హైదరాబాద్ రాజీవ్ రహదారిని కలుపుతూ ఓఆర్ఆర్ లో ఒక భాగం గనుకుల కొండాపూర్, జంగపల్లి, మాదాపూర్, ఖాసింపేట, పారువెల్ల, ఒద్యారం, నాగుల మల్యాల, కొక్కెరకుంట, వెలిచాల శివారు మీదుగా వెళ్లి కరీంనగర్-జగిత్యాల ప్రధాన రహదారిని కలుస్తుంది.కొత్తపల్లి పట్టణం దాటిన తర్వాత కరీంనగర్-జగిత్యాల రహదారి నుంచి కొక్కెరకుంట, జూబ్లీనగర్, ఎలబోతారం, ఇరుకుల్ల, దుర్శేడు, బొమ్మకల్ గ్రామ శివారు నుంచి మానేరు నది మీదుగా మానకొండూరు, ముంజంపల్లి పోరండ్ల, నుస్తులాపూర్ వద్ద రాజీవ్ రహదారితో కలుస్తుం ది. హైదరాబాద్ ను కలిపే కొత్తపల్లి- మనో హరాబాద్ రైల్వేలైన్ పూర్తయితే నగరం కనెక్టివిటీ మరింత విస్తారంగా మారుతుంది.

కొలిక్కి వస్తున్న పాస్టర్ ప్రవీణ్ కేసు

రాజమండ్రి ఏప్రిల్ 4, పాస్టర్ ప్రవీణ్ పగడాల మృతిపై దర్యాప్తు ఓ కొలిక్కి వచ్చింది కానీ, ఇంకా పూర్తి కాలేదు. అది కేవలం ప్రమాదమా, లేక ఆయన మరణానికి ఇంకేదైనా కారణం ఉందా అనే విషయంలో పోలీసులు ఫైనల్ జడ్జిమెంట్ ఇవ్వలేదు. ఈలోగా రకరకాల వీడియోలు మీడియాలో, సోషల్ మీడియాలో చక్కర్లు కొడుతున్నాయి. సీసీ టీవీ ఫుటేజీలు, ట్రాఫిక్ కానిస్టేబుల్ చెప్పిన మాటలు, టీస్టాల్ ఓనర్ చెబుతున్న మాటలు.. ఇలా ఇవన్నీ క్రోడీకరించి చూస్తే అది కేవలం ప్రమాదమే అనే విధంగా ఈ కేసుకి ఓ ముగింపు వచ్చే అవకాశం ఉంది.సీసీ కెమెరాల ఫుటేజీలను కూడా కొంతమంది నమ్మడం లేదు. అదే సమయంలో ట్రాఫిక్ కానిస్టేబుల్ చెప్పిన మాటల్ని కూడా కేఏపాల్ వంటి వారు నమ్మడం లేదు. ఒకవేళ ట్రాఫిక్ కానిస్టేబుల్ చెప్పిందే నిజమైతే, పాస్టర్ ప్రవీణ్ మద్యం మత్తులో ఉండి ఉంటే, ఆయన్ను అప్పుడే అరెస్ట్ చేసి ఉండాలి కదా అనేది పాల్ ప్రశ్న. డ్రంక్ అండ్ డ్రైవ్ అనేది నేరం కాబట్టి.. ఆయనను అరెస్ట్ చేసి ఉండాలని, బండి నడిపేందుకు అనుమతించకుడా ఉండాల్సిందని అంటున్నారు పాల్. ఒకవేళ అప్పుడే ప్రవీణ్ ని ట్రాఫిక్ కానిస్టేబుల్ వారించి ఉంటే ఈ ప్రమాదం జరిగి ఉండేది కాదు కదా అని అంటున్నారు పాల్. అది యాక్సిడెంట్ కాదు, ముమ్మాటికీ హత్యేనంటున్నారు పాల్.ప్రవీణ్ పగడాల మృతి విషయంలో నిజాలన్నీ బయటకు రావాలని డిమాండ్ చేస్తున్నారు కేఏపాల్. తాను సుప్రీంకోర్టులో కేసు వేస్తానంటున్నారాయన. ఏపీ హైకోర్టుకి వెళ్తానని, ఇంటర్నేషనల్ క్రిమినల్ కోర్టులో ఈ విషయాన్ని రెయిజ్ చేస్తానని, సీబీఐ నుంచి ఎఫ్బీఐ దాకా విచారణ కోరతానని అంటున్నారు. తాను ఇవన్నీ చేయకముందే ఏపీ పోలీసులు నిజా నిజాలు బయటపెట్టాలంటున్నారు. ప్రవీణ్ సొంత సోదరి చెప్పిన మాటలు కాకుండా, ఎవరో ట్రాఫిక్ ఎస్సై చెబితే అతను ప్రవీణ్ పగడాల అని నమ్మేస్తారా అని ప్రశ్నిస్తున్నారు పాల్.ఎన్ని సీసీ టీవీ ఫుటేజీలు వచ్చినా నమ్మేది లేదని అంటున్నారు మాజీ ఎంపీ హర్షకుమార్. హర్షకుమార్ ఆరోపణలపై ఇప్పటికే ఓసారి ఏపీ పోలీసులు వివరణ కోరారు. ఆయన ఆరోపణలకు ఆధారాలుంటే చూపాలన్నారు. సీసీ టీవీ ఫుటేజీ బయటకు వచ్చాక ఆందోళన చేస్తున్న చాలామంది వెనక్కు తగ్గారు. కానీ హర్ష కుమార్ మాత్రం ఆ సీసీ టీవీ ఫుటేజీలు అన్నీ ఫేక్ అని అన్నారు. కావాలనే ఈ కేసుని తప్పుదోవ పట్టిస్తున్నారని మండిపడ్డారు.అయితే ప్రవీణ్ భార్య, ఆయన సోదరుడు మాత్రం ఈ కేసు విషయంలో బయట వ్యక్తుల ఇన్వెస్టిగేషన్ ఇక ఆపేయాలని సూచించారు. ప్రవీణ్ మరణాన్ని కొందరు తమ సొంత ప్రయోజనాలకోసం ఉపయోగించుకోవాలని చూస్తున్నారని అన్నారు. అలాంటి పనులు ఆపేయాలని కోరారు.ఇప్పటి వరకు విడుదలైన సీసీ టీవీ ఫుటేజీలన్నిటిలో ప్రవీణ్ కుమార్ మాస్క్ తోనే ఉన్నారు. ఆయన్ను చూసిన వారు కూడా మాస్క్ ఉండగా చూశారు కానీ, మాస్క్ లేకుండా ఆయన ముమ్మాటికీ ప్రవీణే అని చెప్పేవారు లేరు. పోనీ వైన్ షాప్ లో ఉన్న వీడియోలు ఫేక్ అనుకుందాం. కానీ ఆయన లారీని ఢీకొని కిందపడిపోయిన వీడియోని ఎవరూ రీక్రియేట్ చేయలేరు కదా. అలా చేస్తే వారి ప్రాణాలకే ముప్పు కదా. సో ఆ వీడియోలను మార్ఫింగ్ అని అంత తేలిగ్గా కొట్టిపారేయలేం. ఈ సంఘటనపై మరోసారి ఏపీ పోలీసులు క్లారిటీ ఇచ్చే వరకు ఈ వాద ప్రతివాదాలు జరుగుతూనే ఉంటాయి. కోదాడలో 650, బెజవాడలో 872, ఏలూరులో 350 ఫోన్ పేపాస్టర్ ప్రవీణ్ పగడాల కేసులో పోలీసులు చిక్కుముడులు విప్పుతున్నారు. ఈ కేసులో పక్కా సాక్ష్యాలతోనే మీడియా ముందుకు వస్తున్న ఏపీ పోలీసులు..

అతను హైదరాబాద్ నుంచి బయల్దేరిన దగ్గరి నుంచి మరణించే వరకు ఎక్కడెక్కడ ఆగాడు అనే విషయాలు అన్నిటికి సమాధానాలను సీసీ కెమెరా ఫూటేజ్ తో చెప్పేస్తున్నారు. విజయవాడలో ప్రవీణ్ 4 గంటల సేపు ఆగిన విషయాన్ని బయటపెట్టిన పోలీసులు.. అతను ఎక్కడ ఉన్నాడు అనే విషయాలను ఫోటోలు, వీడియోలతో సహా చూపించారు.రాజమహేంద్రవరం చేరుకోవడానికి ముందు ప్రవీణ్ విజయవాడలో ఆగాడని ఏలూరు రేంజ్ ఐజీ అశోక్‌కుమార్ వెల్లడించిన తర్వాత.. దానిపై పోలీసులు సాంకేతిక ఆధారాలను బయటకు తీసే ప్రయత్నం చేసారు. సీసీ కెమెరాల ఫుటేజీ ద్వారా ప్రవీణ్ ప్రతి కదలికను పోలీసులు బయటపెట్టారు. విజయవాడ, రాజమహేంద్రవరం పోలీసులు మొత్తం 300 కెమెరాల ఫుటేజీలను పరిశీలించారు.అతను విజయవాడలో మద్యం కొన్నాడు అని గుర్తించారు. అంతకంటే ముందే కోదాడలో మద్యం కొన్నట్టు తేల్చేసారు. ఈ నెల 24న ఉదయం 11 గంటలకు హైదరాబాద్ నుంచి బయల్దేరాడు. అదేరోజు మధ్యాహ్నం సమయంలో కోదాడలోని మద్యం దుకాణంలో రూ.650తో మద్యం సీసా కొనుగోలు చేసి, ఫోన్‌పే ద్వారా చెల్లించాడు అని సాక్ష్యాలను సేకరించారు. ఇక ఏపీలోకి అడుగు పెట్టడానికంటే ముందే అతను మద్యం తాగినట్టు గుర్తించారు. ఆయన ఎన్టీఆర్ జిల్లా కంచికచర్ల-పరిటాల మధ్య అదుపుతప్పి పడిపోవడంతో బుల్లెట్ హెడ్‌లైట్ పగిలింది. అలాగే బండికి ఉన్న బంపర్ కూడా వంగింది. ప్రవీణ్ చేతులకు కూడా గాయాలయ్యాయి.ఆ తర్వాత విజయవాడ రూరల్ గొల్లపూడిలో పెట్రోల్ బంకులో పెట్రోల్ పోయిన్చుకున్నాడు. అప్పటికే అతను మాట్లాడలేని పరిస్థితిలో.. ఉండి అక్కడి సిబ్బందికి సైగలు చేసాడు. ఈ విషయాన్ని బంకు సిబ్బంది పోలీసులకు తెలిపారు. అతను 8 వేళ్ళు చూపించగా? రూ.800కు పోయమంటారా అని సిబ్బంది మళ్లీ అడగగా.. కాదు అని తల ఊపాడు. ఎనిమిది లీటర్లు పోయమంటారా అంటే అడిగితే అవునని సంకేతం ఇస్తూ తల పైకి, కిందకు ఊపారట. దీనికి సంబంధించిన డబ్బులను కూడా అతను రూ.872 ఫోన్ పే చేశాడు.అక్కడికి వచ్చే సమయానికే అతని చేతులకు గాయాలు ఉన్నాయని.. బుల్లెట్ హెడ్‌లైడ్ ఊడిపోయి ఉందని బంకు సిబ్బంది పోలీసులకు తెలిపారు. పెట్రోల్ బంకు సీసీ కెమెరాల ఫుటేజీని పెట్రోల్ బంక్ నుంచి పోలీసులు స్వాధీనం చేసుకుని విచారించారు. ఆ తర్వాత ఆయన జాతీయ రహదారిపై దుర్గగుడి ఫ్లై ఓవర్, రాజీవ్‌గాంధీ పార్కు, పండిట్ నెహ్రూ బస్‌స్టేషన్ మీదుగా బెంజిసర్కిల్ రెండో ఫ్లైఓవర్ ఎక్కి మహానాడు జంక్షన్‌కు చేరుకున్నాడు ప్రవీణ్. ఆ మార్గంలోని అన్ని సీసీ కెమెరాల్లో ప్రవీణ్ బుల్లెట్‌పై వెళ్తున్న దృశ్యాలు పోలీసులకు కనిపించాయి. మహానాడు కూడలి దాటాక రామవరప్పాడు రింగ్ వస్తుంది.ఇక్కడ సీసీ కెమెరాలను పరిశీలించిన పోలీసులకు ప్రవీణ్ కనిపించలేదు. దీనితో ఈ సమయంలో ఏదో జరిగిందని అనుమానించిన పోలీసులు.. రామవరప్పాడు రింగ్‌కు పది మీటర్ల దూరంలోనే వోక్స్ వ్యాగన్ షోరూమ్‌కు ఎదురుగా జాతీయ రహదారిపై బుల్లెట్‌పై నుంచి ఆయన పడిపోగా అక్కడ ఉన్న ఆటో డ్రైవర్లు అతడిని గుర్తించి అక్కడ విధుల్లో ఉన్న ట్రాఫిక్ ఎస్ఐ సుబ్బారావుకు విషయం చెప్పగా.. ఆయన అక్కడికి చేరుకొని.. పక్కన ఉన్న రెయిలింగ్ వద్ద కూర్చోబెట్టారు. ఆ తర్వాత పాస్టర్‌ను ఎస్ఐ నెమ్మదిగా నడిపించుకుంటూ వచ్చారు.బుల్లెట్‌ను ఆటోడ్రైవర్లు తోసుకుంటూ రింగ్ వద్ద ఉన్న ట్రాఫిక్ బూత్ దగ్గరకు తీసుకోవచ్చి.. ముఖం కడుక్కోవడానికి ఆయనకు ట్రాఫిక్ ఎస్ఐ నీళ్లు ఇవ్వగా.. ఆ తర్వాత బూత్ ఎదురుగా ఉన్న గడ్డిలో రాత్రి 8.20 గంటల వరకు పాస్టర్ నిద్రపోయాడు. ఆ తర్వాత మద్యం మత్తులో వాహనం నడపడం నేరమని ఎస్ఐ కౌన్సెలింగ్ ఇవ్వగా.. తర్వాత ఇన్నోటెల్ హోటల్ పక్కన ఉన్న టీస్టాల్ వద్దకు తీసుకెళ్లి టీ తాగించారు. టీ తాగిన తర్వాత ప్రవీణ్ బుల్లెట్‌పై ఏలూరు వైపు బయల్దేరి వెళ్ళగా.. ట్రాఫిక్ ఎస్ఐ వద్దని వారించినా ఆయన ఆగలేదు.అతను ట్రాఫిక్ ఎస్ఐతో కలిసి టీ తాగడానికి వెళ్లడం, తిరిగి ట్రాఫిక్ బూత్ వద్దకు వచ్చిన దృశ్యాలు ఇన్నోటెల్ హోటల్ సీసీ కెమెరాల్లో రికార్డు కాగా వాటిని కూడా స్వాధీనం చేసుకున్నారు. ఇక ఆ తర్వాత టోల్‌గేట్లు దాటుకుని ఏలూరు చేరుకున్నాక అక్కడ టానిక్ వైన్స్‌లో మద్యం కొని, రూ.350 ఫోన్‌పే చేసినట్టు గుర్తించారు. అక్కడి వీడియోలను కూడా పోలీసులు స్వాధీనం చేసుకున్నారు. ఇక ప్రయాణానికి పక్కా ఏర్పాట్లతోనే అతను బయల్దేరాడు. తలకు జావా కంపెనీ హెల్మెట్, కాళ్లకు తెలుపు రంగు బూట్లు, బుల్లెట్‌కు వెనుక ఒక బ్యాగ్ పెట్టుకుని బయల్దేరాడు.

సజ్జలకు ఏమైంది...

నెల్లూరు ఏప్రిల్ 4, వైసీపీ కీలక నేత, పార్టీ ప్రధాన కార్యదర్శి సజ్జల రామకృష్ణారెడ్డి కొన్నాళ్లుగా తెరపైకి రావడంలేదు. నిన్న జరిగిన స్థానిక సంస్థల ప్రజా ప్రతినిధుల మీటింగ్ లో కూడా సజ్జల లేరు. వైసీపీలో సహజంగా ఇలాంటి మీటింగ్ లను ఏర్పాటు చేసేది, నిర్వహించేది కూడా ఆయనే, కానీ తాడేపల్లిలో జరిగిన ఈ మీటింగ్ కి ఆయన హాజరు కాలేదు. కొన్నాళ్లుగా అస్సలు తాడేపల్లిలో జరిగే సమావేశాల్లో, బయట జగన్ పాల్గొనే కార్యక్రమాల్లో కూడా సజ్జల కనపడ్డం లేదు. అసలు సజ్జల ఎక్కడున్నారు, పార్టీ కార్యక్రమాలకు ఎందుకు హాజరు కావడంలేదు..వైసీపీ ఓడిపోయిన తర్వాత సజ్జలపై తీవ్ర విమర్శలు వచ్చాయి. ఆయన వల్లే పార్టీ ఓడిపోయిందని ఓ వర్గం విమర్శలు చేసింది. అయితే జగన్ ఈ మాటల్ని పట్టించుకోలేదు సరికదా సజ్జల ప్రయారిటీని ఆయన ఏమాత్రం తగ్గించలేదు. పార్టీ ఓడిపోయిన తర్వాత జరిగిన నిరసనలు, పార్టీ మీటింగ్ లలో కూడా సజ్జల కీలకంగా వ్యవహరించారు. దీంతో ఆయనను వేలెత్తి చూపించేవారు తర్వాతి కాలంలో సైలెంట్ అయ్యారు. ఇక సజ్జల తనయుడు భార్గవ్ రెడ్డికి పార్టీ సోషల్ మీడియా వింగ్ ని పూర్తిగా అప్పగించేయడం కూడా చాలామందికి ఇష్టం లేనట్టుగా ఉంది. ఉన్నది లేనట్టు, లేనిది ఉన్నట్టుగా చూపించి, జగన్ ని భ్రమల్లో పెట్టి వాస్తవాలు తెలియకుండా చేసి పార్టీకి నష్టం జరిగేలా చేశారంటూ సోషల్ మీడియా వింగ్ పై కూడా విమర్శలు వచ్చాయి. కానీ జగన్ పట్టించుకోలేదు. ఆ తర్వాత పోసాని అరెస్ట్, విచారణలో ఆయన చెప్పిన విషయాలు కొన్ని సజ్జలకు వ్యతిరేకంగా ఉన్నాయి. పార్టీ వీడిన సీనియర్ నాయకుడు విజయసాయిరెడ్డి కూడా జగన్ చుట్టూ కోటరీ ఉందని చేసిన ఆరోపణలు కూడా వైరల్ గా మారాయి. ఆ తర్వాతే సజ్జల పార్టీ వ్యవహారాలకు కాస్త దూరం జరిగినట్టు తెలుస్తోంది. పార్టీ తరపున వాయిస్ వినిపించే ఆయన కొన్నాళ్లుగా మీడియా ముందుకు రావడం లేదు. పార్టీ కార్యక్రమాల్లో కూడా కనపడ్డం లేదు. నిజంగానే జగన్ ఆయన్ను దూరం పెట్టారా లేదా అనేది తేలాల్సి ఉంది.ఒకవేళ తనకు తానే సజ్జల, జగన్ కి దూరంగా ఉన్నారా అనేది కూడా తేలాల్సి ఉంది. సహజంగా ఒక పార్టీలో ఇలాంటి ఆరోపణలు వస్తే.. కొన్నాళ్లు సదరు వ్యక్తి పార్టీకి దూరంగా ఉన్నట్టు సీన్ క్రియేట్ చేస్తారు. ప్రస్తుతం వైసీపీలో కూడా అదే జరుగుతోందా అనేది తేలాల్సి ఉంది. పార్టీ కష్టకాలంలో ఉన్నప్పుడ జగన్ ని అంటిపెట్టుకుని ఉన్న సజ్జల, 2024 ఓటమి తర్వాత కూడా కొన్నాళ్లు పార్టీ వ్యవహారాల్లో చురుగ్గా ఉన్నారు. సడన్ గా ఇప్పుడు సైలెంట్ అవ్వడం వెనక ఏదో జరుగుతోందనే అనుమానం ఉంది. పరిస్థితులన్నీ చక్కబడిన తర్వాత ఆయన ఎంట్రీ ఇస్తారేమో తెలియాలి.కీలకమైన నేత కొన్నిరోజులుగా కనపడ్డం లేదు. సోషల్ మీడియాలో ఆయనపై వార్తలు వస్తున్నాయి. అయితే దీనిపై పార్టీ నేతలెవరూ స్పందించకపోవడం విశేషం. ఉద్దేశపూర్వకంగానే వారు స్పందించడంలేదా, లేక వారికి కూడా సరైన సమాచారం లేదా అనేది తేలాల్సి ఉంది. గతంలో పార్టీ చేపట్టే కార్యకలాపాలు, నిరసనలు, ప్రెస్ మీట్లలో మాట్లాడాల్సిన అంశాలు.. ఇలాంటివన్నీ సజ్జల నుంచే బయటకు వచ్చేవి. కానీ ఇప్పుడాయన లేకపోయినా నేతలు మీడియా ముందుకొస్తున్నారు. మరి ఈ ఆదేశాలు ఇచ్చేది ఎవరు, ఎవరి డైరక్షన్లో ఇవన్నీ జరుగుతున్నాయి. నేరుగా జగన్ నేతలతో మాట్లాడే అవకాశం లేదు. కార్యక్రమాల గురించి కబురందించడానికి, వాటిని సమన్వయ పరచడానికి కీలక నేత ఒకరు ఉండాలి. సజ్జల లేనప్పుడు ఆ పని ఎవరు చేస్తున్నారు..? ఇవన్నీ ఎలా జరుగుతున్నాయి..? మరికొన్నిరోజులాగితే స్పష్టత వచ్చే అవకాశం ఉంది.

సొంత టీమ్ ఏర్పాటు చేసే పనిలో లోకేష్

గుంటూరు, ఏప్రిల్ 4, టీడీపీ అధినేత, చంద్రబాబు నాయుడు త్వరలో 75 ఏళ్లు పూర్తి చేసుకుంటున్నారు. వచ్చే ఎన్నికల నాటికి ఆయన వయసు?80 ఏళ్లకు దగ్గర పడుతాయి. 2029 ఎన్నికల్లో ఆయన పోటీ చేస్తారో లేదో తెలియదు. శరీరం సహకరిస్తే పోటీ చేసే ఛాన్స్ లేకపోలేదు. చంద్రబాబు వయసు దృష్ట్యా?తెలుగుదేశం పార్టీ బలోపేతంపై నారా లోకేశ్ ఫోకస్ చేశారు. వచ్చే ఎన్నికల నాటికి పార్టీ మొత్తం లోకేశ్ చేతుల్లోకి వెళ్లిపోతోంది. ఇప్పటికే తెరవెనుక పార్టీకి అన్నీ తానై వ్యవహరిస్తున్నారు. 2024 అసెంబ్లీ ఎన్నికల్లో ఎమ్మెల్యే, ఎంపీ అభ్యర్థుల ఎంపిక? ఆ తర్వాత కేబినెట్ కూర్పులోనూ లోకేశ్ ముద్ర స్పష్టంగా కనిపించింది. ఆ తర్వాత ఎమ్మెల్సీల ఎన్నిక?నామినేటేడ్ పోస్టుల భర్తీలోనూ లోకేశ్ చెప్పిన వారికి పదవులు వరించినట్లు పార్టీలో చర్చ నడుస్తోంది. అటు ప్రభుత్వంలో?ఇటు పార్టీలో లోకేశ్ చెప్పిందే సాగుతోంది. ప్రస్తుతం పార్టీలో లోకేశ్ కు ఎదురు చెప్పే నేతలే లేరు.2029 ఎన్నికల నాటికి పార్టీలోని పలువురు సీనియర్లకు ఉద్వాసన పలకాలని లోకేశ్ నిర్ణయించినట్లు తెలుస్తోంది. సుదీర్ఘకాలం పార్టీలో ఉండి?అనేక పదవులు అనుభవించిన నేతలను పక్కన పెట్టాలని ఓ అంచనా వచ్చినట్లు పార్టీ వర్గాలు కోడై కూస్తున్నాయి.

2029 అసెంబ్లీ, పార్లమెంట్ ఎన్నికల్లో వీలయినంత ఎక్కువ మంది యువకులకు టికెట్లు ఇచ్చేందుకు మంత్రి లోకేశ్ మ్యాప్ సిద్ధం చేసుకుంటున్నట్లు తెలుస్తోంది. ఇప్పటికే జిల్లాల వారీగా నేతలను ఎంపిక చేసుకున్నారు. 2024 అసెంబ్లీ ఎన్నికల్లో పలువురు కొత్త ముఖాలకు చోటు కల్పించి?తన మార్క్ ను చూపించుకున్నారు. 2029 ఎన్నికల నాటికి పూర్తి తన ప్రభావం ఉండేలా?ఇప్పటి నుంచే జాగ్రత్తలు తీసుకుంటున్నారు మంత్రి లోకేశ్. గత ఎన్నికల్లో అనేక మంది యువతకు టికెట్లు ఇచ్చారు. అందులో కేంద్ర మంత్రి రామ్మోహన్ నాయుడు. కార్మిక శాఖ మంత్రి వాసంశెట్టి సుభాష్, అమలాపురం ఎంపీ హరీశ్ మాథుర్, శ్రీకాళహస్తి ఎమ్మెల్యే బొజ్జల సుధీర్ రెడ్డి, నగరి ఎమ్మెల్యే గాలి భానుప్రకాశ్, మడకశిర ఎమ్మెల్యే ఎంఎస్ రాజు, బీవీ జయనాగేశ్వర్ రెడ్డి, భూమా అఖిలప్రియ, పుత్తా చైతన్య రెడ్డి, టీడీపీ ఐటీ సెల్ ఇన్ చార్జ్, అయ్యన్నపాత్రుడు తనయుడు విజయ్ పాత్రుడు ఇలా చెప్పుకుంటూ పోతే చాలా మంది నేతలు ఉన్నారు.మంత్రి అచ్చెన్నాయుడు, స్పీకర్ అయ్యన్నపాత్రుడు. మాజీ మంత్రులు సోమిరెడ్డి చంద్రమోహన్ రెడ్డి, గోరంట్ల బుచ్చయ్య చౌదరి, దేవినేని ఉమా లాంటి వారికి?2029లో టికెట్లు ఇచ్చే ఛాన్స్ లేదని సమాచారం. మాజీ మంత్రి యనమలకు?ఆయన కూతురు, అల్లుడి చేసిన ఘనకార్యాలతో చెక్ పెట్టేశారు. దానికి తోడు ఆయన లేఖ రాసి సెల్ఫ్ గోల్ వేసుకున్నారు. ఇదే సమయంలో వయసు మీద పడిన నేతలతో పాటు వరుసగా పదవులు అనుభవించిన నేతలను లోకేశ్ గుర్తించినట్లు తెలుస్తోంది. అందులో భాగంగా సీనియర్ నేతలను?వచ్చే ఎన్నికల్లో దూరం పెట్టాలని నిర్ణయించినట్లు సమాచారం. పార్టీలో వరుసగా మూడుసార్లు పదవులు అనుభవించిన వారికి?2029 ఎన్నికల్లో టికెట్లు దక్కకపోవచ్చని పార్టీ వర్గాలు చెబుతున్నారు. సీనియర్ నేతల అవినీతి, అక్రమాలపై నివేదికను తెప్పించుకున్నారట లోకేశ్. సుదీర్ఘ కాలంగా పాటు పార్టీలో ఉన్న వారి స్థానంలో కొత్త నేతలు, యువకులకు టికెట్లు ఇవ్వాలని నారా లోకేశ్ ఓ అంచనా వచ్చేసినట్లు తెలుస్తోంది.

పార్టీకి తలనొప్పిగా మారిన కొలికపూడి

విజయవాడ, ఏప్రిల్ 4, టీవీ డిబేట్లు చూసి ఎమ్మెల్యే టికెట్లు ఇస్తే ఇలాగే ఉంటుంది. టీవీల్లో ఊకదంపుడు ప్రసంగాలు, సవాళ్లు చూసి ఇంతకంటే పోటుగాడు దొరకడు అనుకోని కొలికిపూడి శ్రీనివాసరావుకి కృష్ణాజిల్లా తిరువూరు టికెట్ ఇచ్చి గెలిపించుకున్నారు చంద్రబాబు. అదే కొలికపూడి తిరువూరులో అందరినీ కెలికి కెలికి వదిలి పెడుతున్నాడు. కూటమి గెలిచిన 164 నియోజకవర్గాల్లో ఎక్కడ ఇలాంటి తలకుమాసిన వ్యవహారాలు చంద్రబాబుకు ఎదురు కాలేదు. ఒక్క తిరువూరు పేరు చెప్తే మాత్రం పార్టీలో అందరూ అమృతాంజనం బాటిల్స్ అందుకుంటున్నారు. అలా చెలరేగిపోయి సీఎం దగ్గర్నుంచి అందరికీ తలనొప్పిగా మారిపోయాడు తిరువూరు ఎమ్మెల్యే కొలికపూడి శ్రీనివాసరావు.చెప్పింది చేయకపోతే?. రాజీనామా చేసి పారేస్తా ఏదో ఒకటి తేల్చుకొని చెప్పండి అంటూ 40 ఇయర్స్ చంద్రబాబుకే డెడ్ లైన్ ఇచ్చిన ఏకైక ఎమ్మెల్యే కొలిక పూడి. చివరికి విసిగిపోయిఎన్టీఆర్ జిల్లా తిరువూరు ఎమ్మెల్యే కొలికపూడి శ్రీనివాస్ వ్యవహారంలో చంద్రబాబు సీరియస్ వార్నింగ్ ఇచ్చినట్టు తెలుస్తోంది ప్రతిసారి తిరువూరులో పార్టీకి సంబంధించి తలెత్తే వివాదానికి ఎమ్మెల్యే ప్రధాన కారణం కావడంతో సీఎం చంద్రబాబు తీవ్ర అసహనం వ్యక్తం చేసినట్టు పార్టీ వర్గాల సమాచారం. ఇప్పటికే రెండు మూడుసార్లు ఎమ్మెల్యే తీరు మారుతుందని ఎదురుచూసినా ఎమ్మెల్యే తీరు మారకపోగా మరింత వివాదాస్పదంగా వ్యవహరించటంతో చంద్రబాబు సీరియస్ గా తీసుకున్నట్టు తెలుస్తోంది. దీంతో ఇకపై ఆయన విషయంలో వేచి చూసే ధోరణిలో ఉండకూడదనే నిర్ణయానికి అధిష్టానం వచ్చినట్టుగా పార్టీ వర్గాల మాట.తిరువూరు ఎమ్మెల్యే కొలికపూడి శ్రీనివాస్ విషయంలో పార్టీ అధిష్టానం ఇక ఉపేక్షించకూడదని నిర్ణయానికి వచ్చినట్టుగా తెలుస్తోంది నియోజక వర్గం లో పార్టీ నేత మాజీ ఏఎంసీ చైర్మన్ రమేష్ రెడ్డిని పార్టీ నుండి సస్పెండ్ చేయకపోతే 48 గంటల్లోగా రాజీనామా చేస్తానని కొలికపూడి అల్టిమేటం జారీ చేయడం రాజకీయ చర్చకు దారితీసింది దీనితోపాటు కులానికి ఒక న్యాయం పార్టీ చేయటం ఏంటనీ బహిరంగంగానే కోలిక పూడి చేసిన విమర్శలు పార్టీ అధిష్టానానికి ఆగ్రహం తెప్పించాయి. పార్టీ అంతర్గత వ్యవహారాలను ఎమ్మెల్యే బహిరంగంగా మాట్లాడటం, పార్టీ అధిష్టానానికి డెడ్లైన్ పెట్టడం, పార్టీపై నేరుగా విమర్శలు చేయడం అధిష్టాన సీరియస్ గా తీసుకుంది.ఎమ్మెల్యేగా గెలిచినప్పటి నుంచి కూడా కొలకపూడి శ్రీనివాస్ వల్ల పార్టీ క్యాడర్ ఇబ్బందులు పడటంతో పాటు పార్టీ నాయకత్వం కూడా పలు విధాలుగా ఇబ్బంది పడుతుందని విషయాన్ని చంద్రబాబు దృష్టికి పార్టీ నేతలు తీసుకెళ్లారు ఇప్పటికే పార్టీ అధికారంలోకి వచ్చినప్పటి నుంచి ఎమ్మెల్యే వ్యవహరించిన తీరు ఆయన వల్ల జరిగిన వివాదాస్పద ఘటనలు పార్టీకి జరిగిన డ్యామేజ్ అన్ని అంశాల పైన పార్టీ జిల్లా అధ్యక్షుడు నెట్టెం రఘురాం ఎంపీ కేసీనేని చిన్ని అబ్జర్వర్లతో కూడిన కమిటీ చంద్రబాబుకి వరిస్తితి వివరించింది. పార్టీని గెలిపించిన కార్యకర్తల మనోభావాలకు అనుకూలంగా పనిచేయాల్సి ఉందని సభ్యులతో సీఎం అన్నారు. పార్టీ క్యాడర్, కమిటీ సభ్యుల నుండి వచ్చిన ఫిర్యాదులు అన్నిటిని పరిశీలించి కొలికపూడి విషయంలో ఓ నిర్ణయం తీసుకునే ఆలోచనలో అధినేత చంద్రబాబు ఉన్నట్టుగా పార్టీ వర్గాలు చెబుతున్నాయి.తిరువూరు నియోజకవర్గానికి చెందిన నేతలు పెద్ద ఎత్తున రమేష్ రెడ్డి ఆధ్వర్యంలో రాష్ట్ర అధ్యక్షుడు వల్లా శ్రీనివాస్ రావును కలిసి కోలికపూడి శ్రీనివాస్ వల్ల తాము నియోజకవర్గంలో పడుతున్న ఇబ్బందులను వివరించారు ఆయనకి ప్రత్యామ్నాయంగా నియోజకవర్గంలో ఇన్చార్జిని ఏర్పాటు చేయాలని కోరారు. ఎమ్మెల్యే టిడిపి శ్రేణులను కేడర్ను పట్టించుకోవడంలేదని వైసిపి నాయకులతో కలిసి పని చేస్తున్నారని కులాల వారీగా క్యాడర్ను విభజించి తమ మధ్య వైషమ్యలు ల్యాలు సృష్టిస్తున్నారని కొలికపూడిపై ఫిర్యాదు చేశారు అధిష్టానం తరపున నియోజకవర్గం లో ఒక సమన్వయ కమిటీని కేడర్ కోసం ఏర్పాటు చేయటం పరిశీలించాలని రాష్ట్ర అధ్యక్షుడు పళ్ళ శ్రీనివాస్ ను కోరారు.తన దృష్టికి వచ్చిన ఫిర్యాదులు తాను తెప్పించుకున్న నివేదిక అంశాలు అన్నిటిని చంద్రబాబు దృష్టికి తీసుకువెళ్లి తదుపరి నిర్ణయం తీసుకుంటామని పల్లా పార్టీ క్యాడర్కు హామీ ఇచ్చారు

సెకండ్ క్యాడర్ పైనే దృష్టంతా..

ఏలూరు, ఏప్రిల్ 4, వైసీపీ అధినేత వైఎస్ జగన్ కు ఇప్పుడు అసలు నాయకులకంటే కొసరు నాయకులే కీలకంగా మారినట్లు కనిపిస్తుంది. పెద్ద పెద్ద నేతలు పార్టీ ఓటమి పాలయిన నాటి నుంచి రోడ్డు మీదకు రావడానికి భయపడుతున్నారు. జగన్ హయాంలో మంత్రి పదవులను పొందిన వారు సయితం పార్టీ ఓడిపోయిన తర్వాత మాత్రం అందుబాటులో లేకుండా పోయారు. గత ఎన్నికల్లోనూ టిక్కెట్లు పొందిన వారిలో కొందరు మాత్రమే యాక్టివ్ గా ఉంటున్నారు. మిగిలిన వారంతా మౌనంగానే ఉంటున్నారు. సీనియర్ నేతలు అని భావించిన వారు సయితం పార్టీ కోసం ముందుకు రాకపోవడంతో వైసీపీ పని ఇక అయిపోయినట్లేనని అందరూ అనుకుంటున్న సమయం వచ్చేసింది. అయితే ఇదే సమయంలో స్థానిక సంస్థల ఎన్నికల్లో ద్వితీయ శ్రేణి నేతలు బలంగా నిలబడి పదవులను సాధించుకోవడంతో తిరిగి ఫ్యాన్ పార్టీ రైజ్ అవుతుందన్న అంచనాలు వినపడుతున్నాయి. దీంతో పాటు తాము మరోసారి అధికారంలోకి వస్తే ఖచ్చితంగా ఈ సారి క్యాడర్ కు పూర్తి బాధ్యతలతో పాటు పదవులను కట్టబెడతానని జగన్ ఇస్తున్న హామీలు వర్క్ అవుట్ అవుతున్నట్లే కనపడుతున్నాయి. నిన్న మొన్నటి వరకూ క్యాడర్ లో కొంత అసంతృప్తి అయితే నెలకొంది. అధికారంలో ఉన్ననాళ్లు తమను పట్టించుకోకపోవడంతో పాటు ఎమ్మెల్యేలు కూడా పవర్ లో ఉన్నప్పుడు క్యాడర్ ను పూర్తిగా విస్మరించడంతో ఐదేళ్ల పాటు జెండా కూడా పట్టుకోలేదు. ఐదేళ్లు అధికారంలో ఉన్నప్పుడు వాలంటీర్లకే ప్రాధాన్యత ఇచ్చిన జగన్ క్యాడర్ ను రాష్ట్ర వ్యాప్తంగా నిర్వీర్యం చేశారు. పోలింగ్ కేంద్రాలకు తీసుకు వచ్చి పార్టీకి అనుకూలంగా ఓటు వేయించడంలో కీలక పాత్ర పోషించే క్యాడర్ తో జనానికి సంబంధాలు పూర్తిగా తెగిపోయాయి. అందుకే గత ఎన్నికల్లో పోలింగ్ కేంద్రాల వద్ద క్యాడర్ నిలబడలేదు. ఓటమి తర్వాత విషయం అర్థం కావడంతో జగన్ నష్ట నివారణ చర్యలుచేపట్టారు. తనకు కార్యకర్తలు ముఖ్యమని చెబుతూ ఈసారి అధికారంలోకి వస్తే ఖచ్చితంగా వారికి ప్రయారిటీ ఇస్తామని చెబుతూ కొంత వరకూ గాడిలో పెట్టగలిగారు. ప్రస్తుతం నేతలకంటే క్యాడర్ రెట్టించిన ఉత్సాహంతో పనిచేస్తున్నారుక్యాడర్ బయటకు వస్తుండటంతో నేతలు కూడా ఇక ఇళ్లు వదిలి బయటకు రావాల్సిన పరిస్థితి ఏర్పడింది. జగన్ కూడా త్వరలోనే జిల్లాలు, నియోజకవర్గాల వారీగా ముఖ్యమైన కార్యకర్తలతో సమావేశం జరిపి వారి ఫీడ్ బ్యాక్ మేరకు వచ్చే ఎన్నికల్లో అభ్యర్థులను ఖరారు చేసే అవకాశం కనిపిస్తుందని పార్టీ వర్గాలు చెబుతున్నాయి.

బోటి కూర లొట్టలేసుకుంటూ తింటున్నారా?.. అయితే ఇది మీకే..!

బోటి కూర ఒక సంప్రదాయ వంటకం, ఇది గొర్రె లేదా మేక జీర్ణాశయం (పేగులు) నుండి తయారు చేయబడుతుంది. ఇది భారతదేశంతో పాటు ప్రపంచంలోని అనేక ప్రాంతాలలో ఒక రుచికరమైన వంటకంగా ఆనందిస్తారు. ఈ కూర అంటే కొంతమంది లొట్టలేసుకుంటూ తినేస్తారు. బోటి కూర రుచికి మాత్రమే కాకుండా అనేక ఆరోగ్య ప్రయోజనాలను కూడా అందిస్తుంది. పోషక విలువలు: బోటి కూర ప్రోటీన్లు, విటమిన్లు , ఖనిజాలు అధికంగా ఉంటాయి. ఇది ముఖ్యంగా విటమిన్ బి12, ఐరన్, జింక్ , సెలీనియం యొక్క మంచి మూలం. దీనిలోని అధిక ప్రోటీన్ కణజాలాల నిర్మాణం , మరమ్మత్తుకు సహాయపడుతుంది. అంతే కాకుండా దీనిలోని విటమిన్ బి12 ఎర్ర రక్త కణాల ఉత్పత్తికి, నరాల పనితీరుకు, డిఎన్ఎ సంశ్లేషణకు చాలా అవసరం. బోటిలో ఐరన్ సమృద్ధిగా ఉంటుంది. ఇది శరీరంలోని అన్ని భాగాలకు ఆక్సిజన్‌ను రవాణా చేయడానికి తోడ్పడుతుంది. దీనిలోని జింక్ రోగనిరోధక పనితీరు, గాయం నయం చేయడం, కణాల పెరుగుదలకు తోడ్పడుతుంది. ఇది ఒక యాంటీఆక్సిడెంట్, ఇది శరీరాన్ని ఫ్రీ రాడికల్స్ నుండి రక్షిస్తుంది. థైరాయిడ్ పనితీరుకు కూడా ఇది అవసరం. "నారింజ విత్తనాలను పడేస్తున్నారా? వీటితో ఏం చేయొచ్చో తెలుసా?" ఆరోగ్య ప్రయోజనాలు: బోటి కూర అనేక ఆరోగ్య ప్రయోజనాలను అందిస్తుంది. వాటిలో ప్రధానంగా రోగనిరోధక శక్తిని పెంచుతుంది. దీనిలో జింక్ , సెలీనియం సమృద్ధిగా ఉండటం వలన, ఇది రోగనిరోధక వ్యవస్థను బలోపేతం చేయడానికి సహాయపడుతుంది. బోటిలో ఐరన్ గొప్ప కంటెంట్ రక్తహీనతను నివారించడానికి , చికిత్స చేయడానికి తోడ్పడుతుంది. విటమిన్ బి12 నరాల పనితీరుకు చాలా అవసరం . బోటి ఈ విటమిన్ యొక్క మంచి మూలం . దీనిలోని ప్రోటీన్ , ఐరన్ సమృద్ధిగా ఉండటం వలన, ఇది శరీరానికి శక్తిని అందిస్తుంది. బోటిలో ప్రోటీన్ సమృద్ధిగా ఉండటం వలన, ఇది కండరాల పెరుగుదల , మరమ్మత్తుకు సహాయపడుతుంది. బోటిలో ఉండే విటమిన్ డి , ఖనిజాలు ఎముకలను బలపరుస్తాయి. " ఆపరేషన్ చేసి బిడ్డను ఎలా బయటకు తీస్తారంటే?" ఖనీలివతీవట ఃఎ ముగ్గురు పిల్లల తల్లితో ఎస్పై కామకలాపాలు..! । 5 జాగ్రత్తలు: బోటి కూర రుచికరమైన, పోషకమైన వంటకం. ఇది అనేక ఆరోగ్య ప్రయోజనాలను అందిస్తున్నప్పటికీ, కొన్ని జాగ్రత్తలు తీసుకోవడం ముఖ్యం. దీనిలో కొలెస్ట్రాల్ ఎక్కువగా ఉంటుంది, కాబట్టి గుండె జబ్బులు ఉన్నవారు దీనిని మితంగా తీసుకోవాలి. దీనిని వండడానికి ముందు బాగా శుభ్రం చేసుకోవాలి, లేకపోతే ఇది ఆరోగ్య సమస్యలను కలిగిస్తుంది. ఏదైనా ఆహారం ఎక్కువగా తీసుకోవడం ఆరోగ్యానికి మంచిది కాదు. బోటి కూరను కూడా మితంగా తీసుకోవాలి. మీకు ఏదైనా ఆరోగ్య సమస్యలు ఉంటే, బోటి కూరను తీసుకునే ముందు మీ వైద్యుడిని సంప్రదించడం మంచిది.

గుడ్డులోని పచ్చసొనను పక్కన పెట్టేస్తున్నారా?..

గుడ్డు పోషక విలువలతో నిండిన ఆహారం. ఇది ప్రోటీన్, విటమిన్ ః12, విటమిన్ ఆ, ఇనుము, జింక్, మరియు సెలీనియం వంటి ముఖ్యమైన పోషకాలు అందిస్తుంది. గుడ్డు తినడం వల్ల శరీరానికి శక్తి పెరుగుతుంది, మేధస్సు తేలికపరుస్తుంది, ఇమ్యూనిటీ మెరుగుపడుతుంది. ఇది కండరాల పెరుగుదలకు సహాయపడటంతో పాటు, చర్మ ఆరోగ్యానికి కూడా దోహదపడుతుంది. గుడ్డు తినే ముందు శుద్ధిగా ఉడకపెట్టడం లేదా పూర్తిగా వండడం మంచిది. గుడ్డులోని పచ్చ సొన పోషకాల గని. అయితే చాలా మంది కొలెస్ట్రాల్ భయంతో పచ్చ సొనను తినడానికి వెనుకాడుతుంటారు, కానీ నిజానికి పచ్చ సొనలో ఎన్నో ఆరోగ్య ప్రయోజనాలు ఉన్నాయి. పోషకాల నిధి: గుడ్డులోని పచ్చ సొనలో విటమిన్లు, ఖనిజాలు మరియు ఆరోగ్యకరమైన కొవ్వులు పుష్కలంగా ఉంటాయి. ముఖ్యంగా విటమిన్ డి, విటమిన్ బి12, విటమిన్ ఎ, విటమిన్ ఇ, విటమిన్ కె, ఫోలేట్, కోలిన్, లుటీన్, జియాక్సంతిన్ వంటి ముఖ్యమైన పోషకాలు పచ్చ సొనలో లభిస్తాయి. ంశ్రీబనీ ఖీవజీట "చికెన్, మటన్ లివర్ తింటున్నారా? అందులో ఏముందో తెలుసా?" విటమిన్ డి: ఎముకల ఆరోగ్యానికి, రోగనిరోధక శక్తికి మరియు కాల్షియం శోషణకు విటమిన్ డి చాలా అవసరం. విటమిన్ బి12: రక్త కణాల ఉత్పత్తికి మరియు నాడీ వ్యవస్థ పనితీరుకు ఇది అవసరం. విటమిన్ ఎ: కంటి చూపుకు, చర్మ ఆరోగ్యానికి మరియు రోగనిరోధక శక్తికి తోడ్పడుతుంది. విటమిన్ ఇ: ఒక శక్తివంతమైన యాంటీఆక్సిడెంట్, కణాలను నష్టం నుండి రక్షిస్తుంది. విటమిన్ కె: రక్తం గడ్డకట్టడానికి మరియు ఎముకల ఆరోగ్యానికి అవసరం. ఫోలేట్: కణాల పెరుగుదలకు మరియు అభివృద్ధికి ఇది చాలా ముఖ్యం. కోలిన్: మెదడు అభివృద్ధికి మరియు నాడీ వ్యవస్థ పనితీరుకు అవసరం. లుటీన్, జియాక్సంతిన్: కళ్ళ ఆరోగ్యానికి ముఖ్యమైన కెరోటినాయిడ్లు, వయస్సు సంబంధిత మచ్చల క్షీణత నుండి రక్షిస్తాయి. గుడ్డు పచ్చ సొనతో కలిగే ముఖ్యమైన ప్రయోజనాలు: ఖీవఇనీఎఎవనిటవట ఈనీతీ జనీబీ "విటమిన్ ఆ ఎంత ఉండాలి? లోపిస్తే ప్రమాదమా?" కంటి ఆరోగ్యం: పచ్చ సొనలో ఉండే లుటీన్ మరియు జియాక్సంతిన్ కళ్ళ ఆరోగ్యానికి చాలా మేలు చేస్తాయి. ఇవి వయస్సు సంబంధిత మచ్చల క్షీణత (ంఓఆ) , కంటి శుక్లాలు వంటి సమస్యల నుండి రక్షిస్తాయి. ఖనీలివతీవట ఃఎ మెదడు అభివృద్ధి: పచ్చ సొనలో కోలిన్ ఉంటుంది, ఇది మెదడు అభివృద్ధికి , జ్ఞాపకశక్తికి చాలా అవసరం. గర్భిణీ స్త్రీలకు, పాలిచ్చే తల్లులకు కోలిన్ చాలా ముఖ్యం, ఇది శిశువు మెదడు అభివృద్ధికి తోడ్పడుతుంది. ఎముకల బలం: పచ్చ సొనలో విటమిన్ డి, విటమిన్ కె , ఫాస్ఫరస్ ఉంటాయి, ఇవి ఎముకలను బలంగా ఉంచడానికి , ఆస్టియోపోరోసిస్ ప్రమాదాన్ని తగ్గించడానికి సహాయపడతాయి. జనీబీ ఓజీఎ ంశ్రీబనీ ఒతిఎవ "బీపీతో పాటు ఈ అనారోగ్య సమస్యలుంటే మెంతులు అస్సలు తినొద్దు.. డేంజర్!" రోగనిరోధక శక్తి: పచ్చ సొనలో విటమిన్ ఎ, విటమిన్ డి , ఇతర పోషకాలు ఉంటాయి, ఇవి రోగనిరోధక శక్తిని పెంచడానికి , ఇన్ఫెక్షన్ల నుండి రక్షించడానికి సహాయపడతాయి. గుండె ఆరోగ్యం: ఒకప్పుడు గుడ్డు పచ్చ సొన కొలెస్ట్రాల్ స్థాయిలను పెంచుతుందని భావించేవారు, కానీ ఆధునిక పరిశోధనలు గుడ్డులోని కొలెస్ట్రాల్ రక్త కొలెస్ట్రాల్ స్థాయిలపై పెద్దగా ప్రభావం చూపదని తేల్చాయి. పచ్చ సొనలో ఉండే ఆరోగ్యకరమైన కొవ్వులు గుండె ఆరోగ్యానికి మేలు చేస్తాయి. బరువు నిర్వహణ: పచ్చ సొనలో ప్రోటీన్, కొవ్వులు ఉంటాయి, ఇవి కడుపు నిండినట్లుగా ఉంచుతాయి . ఆకలిని నియంత్రిస్తాయి, దీని వలన బరువు నిర్వహణకు సహాయపడుతుంది. చర్మం , జుట్టు ఆరోగ్యం: పచ్చ సొనలో విటమిన్ ఎ, విటమిన్ ఇ , ఇతర పోషకాలు ఉంటాయి, ఇవి చర్మం , జుట్టు ఆరోగ్యానికి తోడ్పడతాయి. గుడ్డు పచ్చ సొనలో కొలెస్ట్రాల్ ఉంటుందనేది నిజం, కానీ ఆహారంలో ఉండే కొలెస్ట్రాల్ రక్త కొలెస్ట్రాల్ స్థాయిలపై పెద్దగా ప్రభావం చూపదని అనేక అధ్యయనాలు చెబుతున్నాయి. శరీరంలో కొలెస్ట్రాల్ ఉత్పత్తిని కాలేయం నియంత్రిస్తుంది. ఆహారంలో కొలెస్ట్రాల్ ఎక్కువగా తీసుకున్నప్పుడు, కాలేయం కొలెస్ట్రాల్ ఉత్పత్తిని తగ్గిస్తుంది. కాబట్టి, ఆరోగ్యకరమైన వ్యక్తులు రోజుకు ఒక గుడ్డు తినడం వల్ల ఎటువంటి సమస్య ఉండదు. అయినప్పటికీ, గుండె జబ్బులు లేదా ఇతర ఆరోగ్య సమస్యలు ఉన్నవారు వైద్యుల సలహా తీసుకోవడం మంచిది. గుడ్డులోని పచ్చ సొన అనేక పోషకాలతో నిండి ఉంది . ఆరోగ్యానికి ఎంతో మేలు చేస్తుంది. కొలెస్ట్రాల్ భయంతో పచ్చ సొనను విస్మరించకుండా, దాని ప్రయోజనాలను పొందడం మంచిది. రోజుకు ఒక గుడ్డు తినడం ఆరోగ్యకరమైన ఆహారంలో ఒక భాగం కావచ్చు. అయితే, మీ ఆరోగ్య పరిస్థితిని బట్టి, వైద్యుల సలహా తీసుకోవడం ఉత్తమం.

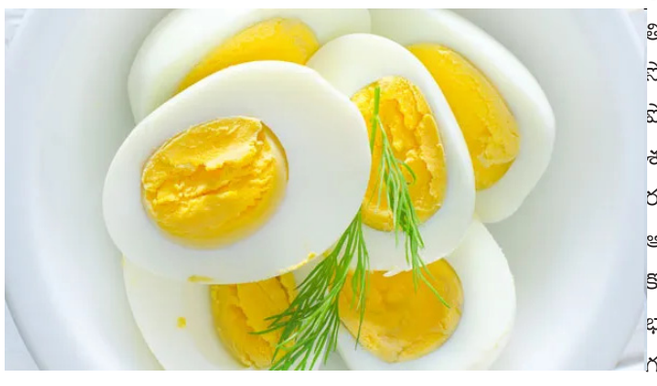

నారింజ విత్తనాలను పడేస్తున్నారా? వీటితో ఏం చేయొచ్చో తెలుసా?

నారింజలో విటమిన్ సి పుష్కలంగా ఉంటుంది. ఇది రోగనిరోధక వ్యవస్థను బలోపేతం చేయడానికి చాలా అవసరం. విటమిన్ సి తెల్ల రక్త కణాల ఉత్పత్తిని పెంచడానికి సహాయపడుతుంది. ఇవి ఇన్ఫెక్షన్లతో పోరాడతాయి. నారింజ సాధారణంగా తియ్యగా, కొద్దిగా పుల్లగా ఉంటాయి. అయితే నారింజ విత్తనాలను మనం సాధారణంగా పారేస్తుంటాం. అయితే వీటిల్లోఅనేక ఆరోగ్య ప్రయోజనాలను కలిగి ఉన్నాయని మీకు తెలుసా? చిన్నవిగా, చేదుగా ఉన్నప్పటికీ, ఈ విత్తనాలు పోషకాలు, యాంటీఆక్సిడెంట్లతో నిండి ఉన్నాయి. ఇవి మీ ఆరోగ్యానికి వివిధ రకాలుగా సహాయపడతాయి. నారింజ విత్తనాల యొక్క కొన్ని ముఖ్యమైన ఆరోగ్య ప్రయోజనాలను ఇక్కడ తెలుసుకుందాం..' ఆపరేషన్ చేసి బిడ్డను ఎలా బయటకు తీస్తారంటే?" 1. రోగనిరోధక శక్తి పెంపు: నారింజ విత్తనాలలో విటమిన్ సి పుష్కలంగా ఉంటుంది, ఇది రోగనిరోధక వ్యవస్థను బలోపేతం చేయడానికి అవసరమైన పోషకం. విటమిన్ సి తెల్ల రక్త కణాల ఉత్పత్తిని పెంచడానికి సహాయపడుతుంది, ఇవి ఇన్ఫెక్షన్లతో పోరాడటానికి, మిమ్మల్ని ఆరోగ్యంగా ఉంచడానికి చాలా ముఖ్యమైనవి. 2. యాంటీఆక్సిడెంట్లు పుష్కలం " గుడ్డులోని పచ్చసొనను పక్కన పెట్టేస్తున్నారా?.. " నారింజ విత్తనాలలో ఫ్లేవనాయిడ్లు , ఇతర పాలీఫెనాల్స్ వంటి యాంటీఆక్సిడెంట్లు పుష్కలంగా ఉంటాయి. ఈ సమ్మేళనాలు మీ కణాలను ఫ్రీ రాడికల్స్ వల్ల కలిగే నష్టం నుండి రక్షించడంలో సహాయపడతాయి, ఇవి క్యాన్సర్ , గుండె జబ్బులు వంటి దీర్ఘకాలిక వ్యాధులకు దోహదం చేస్తాయి. 3. జీర్ణక్రియను మెరుగుపరుస్తాయి: నారింజ విత్తనాలలో ఫైబర్ ఉంటుంది, ఇది ఆరోగ్యకరమైన జీర్ణవ్యవస్థకు అవసరం. ఫైబర్ మలబద్ధకాన్ని నివారించడానికి, ప్రేగు కదలికలను నియంత్రించడానికి , మంచి గట్ బాక్టీరియా పెరుగుదలను ప్రోత్సహించడానికి సహాయపడుతుంది. "బీపీతో పాటు ఈ అనారోగ్య సమస్యలుంటే మెంతులు అస్సలు తినొద్దు.. డేంజర్!" ఖనీలివతీవట ఃఎ ముగ్గురు పిల్లల తల్లితో ఎస్పై కామకలాపాలు.. చర్మ ఆరోగ్యానికి మేలు చేస్తాయి: నారింజ విత్తనాలలో ఉండే యాంటీఆక్సిడెంట్లు , విటమిన్ సి చర్మానికి కూడా మేలు చేస్తాయి. అవి చర్మాన్ని ఫ్రీ రాడికల్స్ నుండి రక్షించడంలో, కొల్లాజెన్ ఉత్పత్తిని ప్రోత్సహించడంలో, చర్మాన్ని యవ్వనంగా ఉంచడంలో సహాయపడతాయి. 5. గుండె ఆరోగ్యానికి మద్దతు : నారింజ విత్తనాలలో పొటాషియం ఉంటుంది. ఇది రక్తపోటును నియంత్రించడంలో సహాయపడే ఖనిజం. పొటాషియం గుండె ఆరోగ్యానికి, స్ట్రోక్ ప్రమాదాన్ని తగ్గించడానికి కూడా ముఖ్యం. 6. క్యాన్సర్ నివారణ: కొన్ని అధ్యయనాలు నారింజ విత్తనాలలో ఉండే సమ్మేళనాలు క్యాన్సర్ కణాల పెరుగుదలను నిరోధించడంలో సహాయపడతాయని సూచిస్తున్నాయి. అయితే, ఈ దిశగా మరిన్ని పరిశోధనలు అవసరం. 7. బరువు నిర్వహణకు సహాయపడతాయి: నారింజ విత్తనాలలో ఫైబర్ , ప్రోటీన్ ఉంటాయి, ఇవి మిమ్మల్ని ఎక్కువసేపు నిండుగా ఉంచడంలో సహాయపడతాయి. ఇది మీరు తక్కువ కేలరీలు తీసుకోవడానికి, బరువు తగ్గడానికి సహాయపడుతుంది. నారింజ విత్తనాలను ఎలా ఉపయోగించాలి: నారింజలను తినేటప్పుడు విత్తనాలను నమలండి. విత్తనాలను ఎండబెట్టి పొడి చేసి స్మూతీలు, జ్యూస్‌లు లేదా పెరుగులో కలుపుకోవచ్చు. నారింజ విత్తనాల నూనెను కూడా ఉపయోగించవచ్చు. గమనిక: నారింజ విత్తనాలను మితంగా తీసుకోవడం మంచిది. అధికంగా తీసుకుంటే కడుపు నొప్పి లేదా ఇతర జీర్ణ సమస్యలు వచ్చే అవకాశం ఉంది. ఈ సమాచారం కేవలం మీ అవగాహన కోసం మాత్రమే. ఏదైనా ఆరోగ్య సమస్యల కోసం వైద్య నిపుణులను సంప్రదించడం మంచిది.

బీపీతో పాటు ఈ అనారోగ్య సమస్యలుంటే మెంతులు అస్సలు తినొద్దు.. డేంజర్!

చాలామంది మెంతులు తినడం ఆరోగ్యం అని భావిస్తారు. మెంతులు తినడం వల్ల నానబెట్టుకున్న మెంతుల నీళ్లు తాగడం వల్ల మన రక్తంలో చక్కెర స్థాయిలు తగ్గి డయాబెటిస్ కంట్రోల్ లో ఉంటుందని చెబుతారు. అయితే మెంతులు తినడం అందరికీ మంచిది కాదని కూడా హెచ్చరిస్తున్నారు ఆరోగ్య నిపుణులు. మెంతులతో ఆరోగ్యం మెంతులు మనకు ఎన్ని ఆరోగ్య ప్రయోజనాలను ఇస్తాయో అతిగా తింటే అంతే అనారోగ్య సమస్యలకు కూడా కారణం అవుతాయి. మెంతులు శరీరంలోని చక్కర స్థాయిలను తగ్గించడంలో సహాయపడతాయని చాలామంది ప్రతిరోజూ ఉదయం మెంతుల గింజలను నానబెట్టిన నీళ్లను తాగుతూ ఉంటారు. "చికెన్, మటన్ లివర్ తింటున్నారా? అందులో ఏముందో తెలుసా?" మెంతులలో పోషకాలు పుష్కలం మెంతులలో ఫైబర్, ప్రొటీన్, కొవ్వు, ఐరన్, మాంగనీస్, మెగ్నీషియం పుష్కలంగా ఉంటాయి. మెంతులు కడుపు సంబంధిత సమస్యలు, కీళ్ల నొప్పులను ముఖ్యంగా డయాబెటిస్ ను తగ్గిస్తాయి. అయితే మెంతులు కేవలం చక్కెర తగ్గించడానికి ఉపయోగపడినా, ఇదే సమయంలో శరీరంపై దుష్ప్రభావాన్ని చూపుతాయి. వీరు మెంతులు తీసుకోకూడదు అధిక రక్తపోటు ఉన్నవారికి మెంతులు తీసుకోవటం మంచిది కాదు. మెంతులు తీసుకోవడం వల్ల మన బీపీ పెరుగుతుంది. అధిక రక్త పోటుతో బాధపడేవారు మెంతులు తీసుకోకుండా ఉంటేనే మంచిదని చెబుతున్నారు. మెంతులు ఎక్కువగా తీసుకునే వారిలో శ్వాసకోశ సమస్యలు కూడా పెరుగుతాయి. మెంతులు ఎక్కువగా తింటే ఈ అనారోగ్య సమస్యలు మెంతులు ఊపిరితిత్తులకు హానిచేస్తాయి. మెంతులు ఎక్కువగా తీసుకోవడం ఏ మాత్రం మంచిది కాదు. ఇక గర్భిణీ స్త్రీలు కూడా మెంతులు తీసుకోవడం మానుకోవాలి. గర్భధారణ సమయంలో మెంతులను తీసుకుంటే జీర్ణ సమస్యలు ఎదురవుతాయి. మెంతులు ఎక్కువగా తినటం వలన వాంతులు, విరేచనాలు,కడుపు ఉబ్బరం, తల తిరగటం వంటి జీర్ణ సమస్యలు వస్తాయి. "వైద్యులు సర్జరీ ఎలా చేస్తారో తెలుసా?" మెంతులు తినే విషయంలో జాగ్రత్త మెంతులు ఎక్కువగా తీసుకునే వారిలో మూత్రం దుర్వాసన వస్తుంది. కనుక మెంతులు తీసుకునేవారు ఈ విషయాలను జాగ్రత్తగా గుర్తుంచుకొని పరిమితంగా తీసుకోవాలి. అన్నిటికంటే ముఖ్యంగా వీలైతే ఒక ఆయుర్వేద వైద్యుడిని సంప్రదించి వారి సూచనల మేరకు తీసుకుంటే మంచిది. ఇకపైన పేర్కొన్న అనారోగ్య సమస్యలు ఉన్నవారికి మెంతులు విషంతో సమానం .. అందుకే వీరు తినకుండా ఉంటే మంచిది.

మహిళలు ఒంటరిగా ఉన్నప్పుడు ఏం చేస్తారో తెలుసా...?

మహిళలు ఒంటరిగా ఉన్నప్పుడు ఏం చేస్తారనేది జవాబు చెప్పడం కాస్తా కష్టమే. ప్రతి మహిళ తనకు తానే ప్రత్యేకమైనది. వారికి వారికి ఇష్టాలు, అభిరుచులు, జీవనశైలి భిన్నంగా ఉంటాయి. అందుకే ఒంటరిగా ఉన్నప్పుడు వారు చేసే పనులు కూడా వ్యక్తి నుండి వ్యక్తికి మారుతూ ఉంటాయి. అయితే సాధారణంగా మహిళలు ఒంటరిగా ఉన్నప్పుడు చేసే కొన్ని పనులు ఎలా ఉంటాయో తెలుసుకునే ప్రయత్నం చేద్దాం. తమ గురించి, తమ జీవితం గురించి లోతుగా ఆలోచించడానికి ఇది మంచి సమయం. పాటలు పాడటం, కొత్త భాష నేర్చుకోవడం, వంట చేయడం వంటి కొత్త నైపుణ్యాలను నేర్చుకోవడానికి ప్రయత్నిస్తారు. పెయింటింగ్, రాయడం, డ్యాన్స్ చేయడం వంటి తమకు ఇష్టమైన హాబీలను అనుసరిస్తారు. పుస్తకాలు, మ్యాగజైన్లు చదివి తమ జ్ఞానాన్ని పెంచుకుంటారు. ఆరోగ్యంగా ఉండడానికి వ్యాయామం చేస్తారు. యోగా, వాకింగ్, జిమ్ వంటివి చేయవచ్చు.ఫోన్‌లో మాట్లాడటం, సోషల్ మీడియా ద్వారా కనెక్ట్ అవ్వడం చేస్తారు. ఫేషియల్స్ చేయడం, బాత్ తీసుకోవడం, మసాజ్ చేయించుకోవడం వంటివి చేసి తమను తాము ప్రేమించుకుంటారు. ంశ్రీబనీ ఖీవజీట "జనవరి 4 నుంచి ఈ రాశులకు అద్భుత మహా రాజయోగం పట్టుకుంది" ప్రకృతిలోకి వెళ్లడం, కొత్త ప్రదేశాలను చూడడం చేస్తారు.వంట చేయడం నేర్చుకోవడం లేదా కొత్త రెస్టారెంట్లను ప్రయత్నించడం చేస్తారు. పెయింటింగ్, రాయడం, ఫోటోగ్రఫీ వంటి సృజనాత్మక పనులు చేస్తారు. మహిళలు ఒంటరిగా ఉండటం అనేది ఒక బలహీనత కాదు, బదులుగా ఒక అవకాశం. ఈ సమయాన్ని తమను తాము అర్థం చేసుకోవడానికి, వ్యక్తిగతంగా పెరగడానికి ఉపయోగించుకోవచ్చు.మొత్తం మీద, మహిళలు ఒంటరిగా ఉన్నప్పుడు ఏం చేస్తారు అనే ప్రశ్నకు ఒకే జవాబు లేదు. ప్రతి మహిళ తనకు తానే ప్రత్యేకమైనది. వారు తమకు నచ్చిన విధంగా తమ జీవితాన్ని గడపవచ్చు.

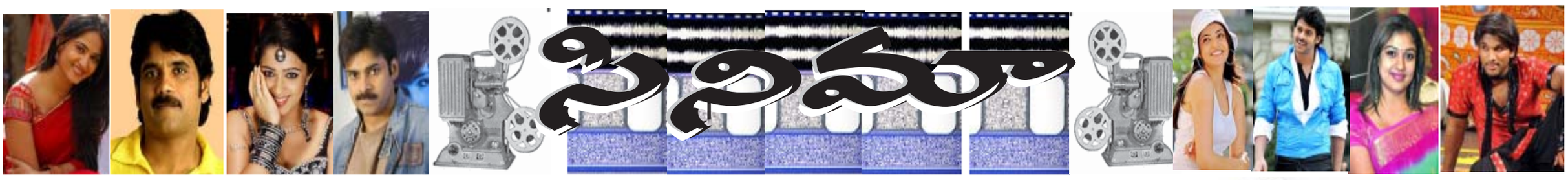

మోక్షు బాబు డెబ్యూ.. బాలయ్య డైరెక్టర్ క్లారిటీ ఇలా!

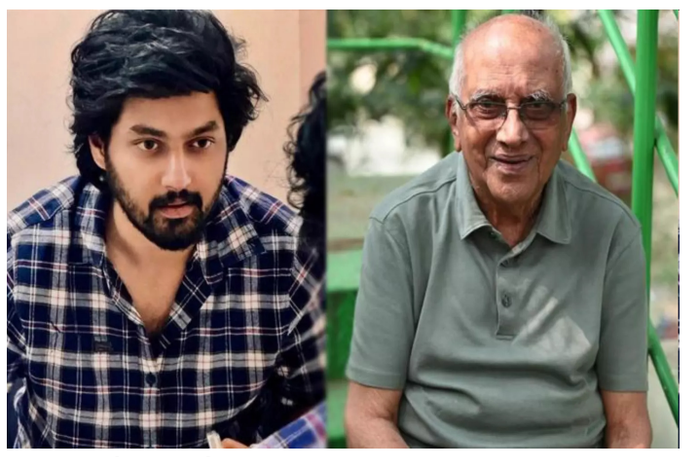

టాలీవుడ్ సీనియర్ హీరో బాలకృష్ణ కుమారుడు, నందమూరి వారసుడు మోక్షజ్ఞ తేజ.. డెబ్యూ మూవీపై ఎప్పటికప్పుడు అటు సినీ వర్గాల్లో.. ఇటు సోషల్ మీడియా చర్చ జరుగుతూనే ఉంటుంది. టాలెంటెడ్ డైరెక్టర్ ప్రశాంత్ వర్మ మూవీతో మోక్షు ఎంట్రీ ఇస్తారని.. కొద్ది రోజుల క్రితం అఫీషియల్ అనౌన్స్మెంట్ వచ్చింది. ఆ తర్వాత కొద్ది రోజులకే పూజా కార్యక్రమాలు జరుగుతాయని వార్తలు వచ్చాయి. అలా కొన్ని నెలలు గడిచిపోయాయి. కానీ ఇంకా ఎలాంటి ప్రకటన రాలేదు. దీంతో రకరకాల ఊహాగానాలు చక్కర్లు కొడుతున్నాయి. ఆ మధ్య బాలయ్య.. ఓ కార్యక్రమంలో స్పందించారు కూడా. ప్రశాంత్ వర్మ మూవీతోనే మోక్షు డెబ్యూ అని తెలిపారు.– 'హిట్–3' దర్శకుడి ఆవేదన సబబే కదా అదే సమయంలో బాలయ్య సూపర్ హిట్ మూవీ ఆదిత్య 369 సీక్వెల్ తో మోక్షజ్ఞ.. హీరోగా ఎంట్రీ ఇస్తారని అప్పట్లో వార్తలు వచ్చాయి. తాజాగా ఆ విషయంపై ఆదిత్య 369 డైరెక్టర్ సింగీతం శ్రీనివాసరావు స్పందించారు. తమ మూవీ సీక్వెల్ కోసం అంతా ఎంతో ఆసక్తిగా ఎదురుచూస్తున్నారని తెలుసని ఆయన తెలిపారు. అందుకే స్క్రిప్ట్ కూడా సిద్ధం చేశామని చెప్పారు. ఆదిత్య 369 సీక్వెల్ తో బాలయ్య.. మోక్షును ఇండస్ట్రీకి పరిచయం చేయాలని అనుకున్నారని వెల్లడించారు. కానీ అది కుదరలేదని చెప్పారు. అయితే ఎప్పటికైనా సీక్వెల్ చేయాలని మాత్రం బాలయ్య అంటుంటారని పేర్కొన్నారు. ఆయనే సినిమాకు దర్శకత్వం వహిస్తారని టాక్ వినిపిస్తోంది. 1991లో బాలయ్య లీడ్ రోల్ లో సింగీతం శ్రీనివాసరావు తెరకెక్కించిన మూవీ ఆదిత్య 369. ది టైం మెషీన్ అనే నవల నుంచి స్ఫూర్తి పొంది తీసిన ఆ సినిమా.. టైమ్ ట్రావెల్ స్టోరీతో థియేటర్లలో విడుదలైంది. బ్లాక్ బస్టర్ హిట్ గా నిలిచిన ఆ మూవీలో బాలయ్య సరసన హీరోయిన్ గా విజయశాంతి అనుకుంటే.. మోహిని యాక్ట్ చేసింది. మ్యూజిక్ మ్యాస్ట్రో ఇళయరాజా సంగీతం అందించారు. శ్రీరామ్, వి.ఎస్.ఆర్ స్వామి, కబీర్ లాల్ లాంటి అద్భుతమైన టెక్నీషియన్లు ఛాయాగ్రాహకులుగా వర్క్ చేశారు. అయితే ఇప్పుడు 34 ఏళ్ల తర్వాత మళ్లీ ప్రేక్షకుల ముందుకు వచ్చింది మూవీ. మంచి రెస్పాన్స్ కూడా అందుకుంటోంది. మరి సీక్వెల్ ఎప్పుడు వస్తుందో.. ఎవరు నటిస్తారో వేచి చూడాలి.

మరో 10 ఏళ్ల కెరీర్ ప్లాన్ చేసిన బ్యూటీ!

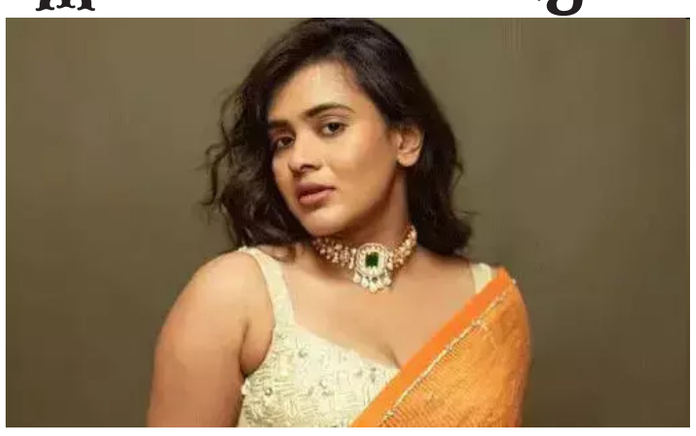

హెబ్బా పటేల్ అలియాస్ కుమారి టాలీవుడ్ జర్నీ గురించి చెప్పాల్సిన పనిలేదు. తొలి సినిమాతో యూత్ ఫుల్ బ్యూటీగా ఫేమస్ అయింది. తొలి చిత్రం సక్సెస్ తో చాలా అవకాశాలు అందుకుంది. వాటిలో విజయాల సంగతి పక్కన బెడితే నటిగా మాత్రం తాను ఏ పాత్రకి అన్యాయం చేయలేదు. నటిగా పూర్తిగా న్యాయం చేసింది. ఎలాంటి పాత్ర వచ్చినా? కాదనకుండా చేసింది. నిర్మాతలకు పారితోషికం పరంగానూ మరీ బెట్టు చేసింది కూడా లేదు. అలా కుమారిపై ఓ పాజిటివ్ ఇంప్రెషన్ ఉంది. ఒకానొక దశలో అవకాశం కష్టం అనుకున్నా మళ్లీ అమ్మడు పుంజుకుంది. హీరోయిన్ గా కొనసాగుతూనే ఐటం పాటల్లోనూ నటిస్తూ సత్తా చాటడం అదనంగా కలిసొచ్చింది. పదేళ్ల కెరీర్ లో చాలా సినిమాలు చేసింది. గత ఏడాది నాలుగు సినిమాలతో ప్రేక్షకుల ముందుకొచ్చింది. ప్రస్తుతం విలన్, ఆద్య, 'ఓదెల 2' లో నటిస్తోంది. ప్రధాన పాత్రలో నటిస్తోన్న 'ఓదెల2'పై మాత్రం మంచి అంచనాలున్నాయి. తాజాగా ఓ ఇంటర్వ్యూ లో అమ్మడు మరో పదేళ్ల పాటు నటిగా కొనసాగుతానని ధీమా వ్యక్తం చేసింది. విజయాలు, పరాజయాలు ఏవీ శాశ్వతం కాదంటుంది. పని చేస్తూ వెళ్లడం పైనే దృష్టి పెడతానని...ఇంత వరకూ తన కెరీర్ ముందుకు సాగిందంటే? కారణం అలా నిర్విరామంగా పనిచేయడం వల్లనే అంది. పదేళ్ల కెరీర్ లో ఎన్నో ఆటు పోట్లు ఎదుర్కున్నట్లు గుర్తు చేసుకుంది. అయినా ఏ నాడు వెరవ లేదని.. .ఎలాంటి సవాళ్లు ఎదురైనా స్వీకరించి ముందుకు సాగినట్లు తెలిపింది. ఏ రంగంలోనైనా ప్రతికూల పరిస్థితులు తప్పవని వాటికి భయపడి వెనక్కి తగ్గితే జీవితంలో ముందడుగు పడదని తెలిపింది.

అందాల దివి.. లెగ్స్ అందాలతో స్టన్నింగ్

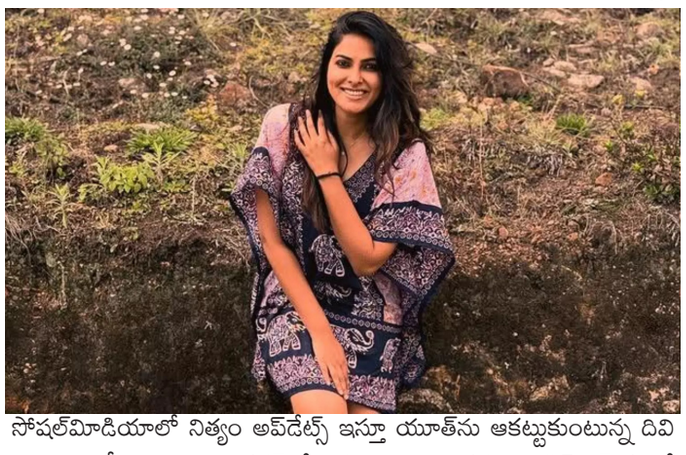

సోషల్మీడియాలో నిత్యం అప్‌డేట్స్ ఇస్తూ యూత్‌ను ఆకట్టుకుంటున్న దివి వాధ్యా మళ్లీ ఓ అందాల పోస్ట్‌తో నెటిజన్లని ఆకర్షిస్తోంది. బిగ్‌బాస్ షోతో గుర్తింపు అందుకున్న దివి తరువాత టాలీవుడ్‌లో కాస్త బిజీగా కనిపించింది. మోడల్, యాక్ట్రెస్, యాంకర్‌గా బిజీగా మారిన దివి ఆమధ్య 'లంబసింగి' అనే సినిమాతో హీరోయిన్‌గా కూడా తెరమీదకు వచ్చింది.లేటెస్ట్ గా దివి ఇన్‌స్టాగ్రామ్‌లో షేర్ చేసిన ఫోటోలు అభిమానుల దృష్టిని ఆకర్షించాయి. ఎలిఫెంట్ ముద్రలతో డిజైన్ చేసిన బ్లూ షార్ట్ కాఫ్టాన్ డ్రెస్‌లో ఆమె బ్యూటిఫుల్ లుక్‌తో మెరిసిపోయింది. ఓ కొండ ప్రాంతం నేపథ్యంలో షూట్ చేసిన ఈ ఫోటోలకు దివి ఇచ్చిన క్యాప్షన్ చాలా ఇంట్రస్టింగ్‌గా ఉంది. "వెధర్ ఇంత బాగుంది, కానీ నువ్వు నా పక్కన లేవు.. నీకైనా ఇది న్యాయమా?" అంటూ రొమాంటిక్‌గా ఓ లైన్ రాసింది. సబబే కదా దివి పెట్టిన ఈ లైన్‌కు సంబంధించి నెటిజన్లు కామెంట్స్‌లో ఫుల్ ఎంటర్‌టైన్‌మెంట్ అందిస్తున్నారు. ప్రకృతిలో నీ అందం మరింత హైలెట్ అవుతోంది అంటూ ఫ్యాన్స్ పాజిటివ్ గా స్పందిస్తున్నారు. ఫ్యాషన్‌లో టాప్ ట్రెండ్స్‌తో పోటీగా పోజులు ఇస్తుంటే.. దివి స్టైల్‌లో మాత్రం ఓ క్లాస్ టచ్ ఉంటుంది. ఆమె డ్రెస్ ఎప్పుడూ ట్రెండీగానే ఉంటుందే గానీ.. తన హావభావాలతో ఓ సాఫ్ట్ నెస్‌ని చూపిస్తుంటుంది. ఈ ఫోటోలలోనూ అదే కనిపిస్తుంది. నేచురల్ సెట్టింగ్‌లో చేసిన ఈ ఫోటోషూట్ దివి ప్రత్యేకంగా ఆకర్షణనిచ్చింది. ప్రస్తుతం దివి సినిమాలు, వెబ్‌సిరీస్‌లతో పాటు సోషల్ మీడియాలోను హాట్ టాపిక్ అవుతోంది. తన గ్లామర్ పోస్ట్‌లు, ఫిట్‌నెస్ వీడియోలతో తరుచూ ట్రెండ్ అవుతుంటుంది. ఇక ఈ ఫోటోల తరువాత మళ్లీ ఎలాంటి అప్డేట్ ఇవ్వబోతుందో అంటూ ఫ్యాన్స్ ఎదురుచూస్తున్నారు.

బాహుబలి స్కెచ్.. ఆర్.ఆర్.ఆర్ ఎగ్జిక్యూషన్..!

రాజమౌళి సినిమా సెట్స్ మీద ఉంది అంటే బ్నయట ఎన్ని ఊహాగానాలు జరుగుతాయో ప్రత్యేకంగా చెప్పాల్సిన పనిలేదు. ఆయన సినిమా మొదలు పెడుతున్నారు అనే న్యూసే సెన్సేషన్ అవుతుంది. ఇక సినిమా గురించి ప్రతి క్లూ ఫ్యాన్స్ కి పిచ్చెక్కించేలా చేస్తుంది. ప్రస్తుతం రాజమౌళి సూపర్ స్టార్ మహేష్ తో సినిమా చేస్తున్న విషయం తెలిసిందే. ఎస్.ఎస్.ఎం.బి 29 సినిమాగా రాబోతున్న ఈ సినిమాలో ప్రియాంక చోప్రా, పృథ్వీరాజ్ సుకుమారన్ నటిస్తున్నారని తెలిసిందే. ఈ సినిమా షూటింగ్ మొన్నటిదాకా ఒడిశాలో జరిగింది.ఈమధ్యనే హైదరాబాద్ పరిసర ప్రాంతాల్లో కూడా షూట్ చేసినట్టు తెలుస్తుంది. త్వరలో ఫారిన్ షూటింగ్ కి రెడీ అవుతున్న ఈ మూవీ నుంచి క్రేజీ అప్డేట్ ఒకటి ఫ్యాన్స్ ని సర్ ప్రైజ్ చేస్తుంది. రాజమౌళి మహేష్ కాంబినేషన్ లో వస్తున్న ఈ సినిమా ఫారెస్ట్ అడ్వెంచర్ బ్యాక్ డ్రాప్ తో మైథాలజీ టచ్ కూడా ఉంటుందని టాక్. శ్రీ దుర్గ ఆర్ట్స్ బ్యానర్ లో 1000 కోట్ల భారీ బడ్జెట్ తో ఈ సినిమా చేస్తున్నారు. ఐతే బాహుబలి తరహాలో మహేష్ సినిమా కూడా రెండు భాగాలు చేసేలా జక్కన్న ప్లానింగ్ ఉందని అంతకుముందు వార్తలు వచ్చాయి. కానీ ఇప్పుడు సడెన్ గా మహేష్ సినిమా రెండు భాగాలు కాదు ఒక భాగానికే ఫిక్స్ అవుతున్నారని తెలుస్తుంది. బాహుబలి స్కెచ్ తోనే ఎస్.ఎస్.ఎం.బి 29 తెరకెక్కిస్తున్నారని తెలుస్తుండగా స్కెచ్ బాహుబలి రేంజ్ లోనే ఉన్నా ఎగ్జిక్యూషన్ మాత్రం ఆర్.ఆర్.ఆర్ తరహాలో ఉంటుందని టాక్. అంటే సినిమా రెండు భాగాలు కాదు కాస్త లెంగ్త్ ఎక్కువ ఉన్నా ఒక భాగంగానే సినిమా పూర్తి చేస్తారని టాక్. అంతేకాదు సినిమా విషయంలో రాజమౌళి చాలా పెద్ద ప్లానింగ్ తోనే ఉన్నారని తెలుస్తుంది. సినిమాలో వి.ఎఫ్.ఎక్స్ వర్క్ కూడా ఎక్కువే ఉండేలా ఉన్నట్టు తెలుస్తుంది. 2027 లో సినిమా రిలీజ్ చేసేలా జక్కన్న ప్లాన్ చేస్తున్నాడు. ఐతే మహేష్ కూడా రాజమౌళి సినిమాకు పూర్తి డేట్స్ ఇచ్చాడు. ఈ సినిమాలో తన లుక్, స్టైల్ అన్నీ కూడా కొత్తగా ఉంటాయని తెలుస్తుంది. మరి రాజమౌళి మహేష్ ఎలాంటి సినిమాతో వస్తారో కానీ ఈ మూవీపై రోజు రోజుకి పెరిగిపోతున్న అంచనాలు చూస్తే బాబోయ్ అనిపించేస్తుంది. 1000 కోట్ల బొమ్మ అది కూడా రాజమౌళి నుంచి మన సూపర్ స్టార్ మహేష్ హీరోగా కాబట్టి కచ్చితంగా సినిమా నెక్స్ట్ లెవెల్ లో ఉంటుంది అన్నది చెప్పడంలో సందేహం లేదు. త్వరలోనే చిత్రయూనిట్ తో ఒక ప్రెస్ మీట్ ఏర్పాటు చేసేలా జక్కన్న ప్లాన్ చేస్తున్నారని తెలుస్తుంది.

నేషనల్ క్రష్ ఒక్క ఫ్లాపే అనుకుంటే మాత్రం..!

నేషనల్ క్రష్ రష్మిక మందన్నకు బాలీవుడ్ లో సికందర్ రూపంలో గట్టి షాక్ తగిలింది. సౌత్ లో స్టార్ రేంజ్ క్రేజ్ తెచ్చుకుని చిన్నగా బాలీవుడ్ వెళ్లిన ఈ ముద్దుగుమ్మ అక్కడ ఫస్ట్ రెండు సినిమాలు పెద్దగా బజ్ తెచ్చుకోలేదు. ఐతే నెక్స్ట్ యానిమల్ తో సెన్సేషనల్ హిట్ అందుకుంది. ఆ తర్వాత వచ్చిన పుష్ప 2 సినిమా మరోసారి పాన్ ఇండియా హిట్ అందుకుంది. యానిమల్, పుష్ప 2 సినిమాల హిట్ తో రష్మిక రేంజ్ మారిపోయింది. ఇక ఛావా సినిమాతో కూడా బాక్సాఫీస్ షేక్ చేసింది రష్మిక. సినిమా కథ కథనాలే కాదు రష్మిక లక్ కూడా ఆ సినిమాకు కలిసి వచ్చిందని అందరు అనుకున్నారు. ఐతే వరుస సినిమాలు వాటితో సూపర్ హిట్లు కొడుతూ వచ్చిన రష్మిక సికందర్ తో ఫస్ట్ షాక్ తిన్నది. సల్మాన్ ఖాన్ హీరోగా సౌత్ స్టార్ డైరెక్టర్ మురుగదాస్ డైరెక్షన్ లో తెరకెక్కిన సికందర్ బాక్సాఫీస్ దగ్గర ఫెయిల్ అయ్యింది. ఈ సినిమాకు రష్మిక లక్ కలిసి వస్తుందని అనుకోగా అది కాస్త మిస్ ఫైర్ అయ్యింది. సికందర్ సినిమాకు ముందు నుంచి పెద్దగా బజ్ రాలేదు. సౌత్ లో ఒకప్పుడు స్టార్ డైరెక్టర్ అయిన మురుగదాస్ ఈమధ్య అసలేమాత్రం ఫాం లో లేడు. ఐతే సల్మాన్ తో మురుగదాస్ మొదటి కొలాబరేషన్ కదా అని ఫ్యాన్స్ కాస్తో కూస్తో అంచనాలు పెట్టుకున్నారు. కానీ సినిమా ఆ ఎక్స్ పెక్టేషన్స్ రీచ్ కాలేదు. రష్మిక మందన్న ఉన్నా కూడా సినిమా సక్సెస్ అవ్వలేదంటూ నేషనల్ మీడియా హంగామా మొదలు పెట్టింది. కెరీర్ పీక్స్ లో ఉన్న టైం లో రష్మికకు ఈ ఫెయిల్యూర్ రిజల్ట్ ఒక బ్రేక్ లా అనిపించిందని చెప్పొచ్చు. ఒక్క ఫ్లాపే కదా అని తేలికగా తీసుకునే ఛాన్స్ లేదు. ఎందుకంటే అమ్మడి నెక్స్ట్ సినిమాల మీద ఈ ఎఫెక్ట్ ఉంటుంది. అంతేకాదు ఒక ఫ్లాప్ పడితే మళ్లీ సినిమా సూపర్ హిట్ పడే దాకా టెన్షన్ కొనసాగుతుంది. ప్రస్తుతం రష్మిక ధనుష్ తో కుబేర సినిమా చేస్తుంది. మరోపక్క ఆమె లీడ్ రోల్ లో గర్ల్ ఫ్రెండ్ అంటూ ఒక ఫిమేల్ సెంట్రిక్ సినిమా వస్తుంది. ఈ రెండు సినిమాలు సక్సెస్ అయితేనే రష్మిక మీద సికందర్ ఎఫెక్ట్ పడలేదన్నట్టు ప్రూవ్ అవుతుంది. ఐతే వీటిలో ఏది తేడా కొట్టినా కూడా రష్మిక కెరీర్ రిస్క్ లో పడినట్టే అవుతుంది. ఇక బాలీవుడ్ లో కూడా నెక్స్ట్ సినిమా విషయంలో రష్మిక ఆచి తూచి అడుగులేస్తుందని చెప్పొచ్చు. సో రష్మిక కూడా కెరీర్ ఎంత పీక్స్ లో ఉన్నా ఒక్క ఫ్లాప్ వల్ల మొత్తం తలకిందులు అయ్యే ఛాన్స్ ఉందన్న విషయాన్ని తెలుసుకుందని చెప్పొచ్చు.

తిరుమలలో పెరిగిన రద్దీ

వైభవంగా గోవిందరాజస్వామి బ్రహ్మోత్సవాలు

తిరుపతి,ఏప్రిల్4: తిరుమలలో భక్తుల రద్దీ భారీగా పెరిగింది. శుక్రవారం అధిక సంఖ్యలో భక్తులు శ్రీవారి దర్శనం కోసం తరలివచ్చారు. దీంతో వైకుంఠ కాంప్లెక్స్ లోని 31 కంపార్టుమెంట్లు భక్తులతో నిండిపోయాయి. ఈ క్రమంలో టోకెన్ లేని భక్తులకు శ్రీవారి సర్వదర్శనం కోసం 12 గంటల సమయం పడుతుంది. ఇక, గురువారం శ్రీవారిని 58,864 మంది భక్తులు దర్శించుకున్నారు. 25,784 మంది భక్తులు తలనీలాలు సమర్పించారు. హుండీ ఆదాయం రూ.4.51 కోట్లుగా ఉందని టిటిడి అధికారులు వెల్లడించారు.ఇదిలావుంటే తిరుపతిలోని శ్రీ కోదండరామస్వామివారి వార్షిక బ్రహ్మోత్సవాల్లో భాగంగా ఎనిమిదో రోజు గురువారం రాత్రి స్వామివారు అశ్వ వాహనంపై భక్తులను అనుగ్రహించారు. రాత్రి 8 గంటలకు వాహనసేవ ప్రారంభమైంది. భక్తులు అడుగడుగునా కర్పూరహారతులు సమర్పించి స్వామివారిని దర్శించుకున్నారు. ఉపనిషత్తులు ఇంద్రియాలను గుర్రాలుగా వర్ణిస్తున్నాయి. అందువల్ల అశ్వాన్ని అధిరోహించిన పరమాత్మ ఇంద్రియాలను నియమించే నియామకుడు. పరమాత్మను అశ్వస్వరూపంగా కృష్ణయజుర్వేదం తెలియజేసింది. స్వామి అశ్వ వాహనాధిరూఢుడై భక్తులకు దర్శనమిచ్చి తద్వారా తన కల్కి స్వరూపాన్ని ప్రకటిస్తూ కలిదోషాలకు దూరంగా ఉండమని నామ సంకీర్తనాద్యుపాయాలను ఆశ్రయించి తరించమని ప్రబోధిస్తున్నాడు. వాహనసేవలో తిరుమల శ్రీశ్రీశ్రీ పెద్దజీయర్‌స్వామి, శ్రీశ్రీశ్రీ చిన్నజీయర్‌స్వామి, డెప్యూటీ ఈవోలు గోవిందరాజన్, నాగరత్న, ఏఈవో రవి, సూపరింటెండ్ ముని శంకర్, టెంపుల్ ఇన్‌స్పెక్టర్ సురేష్, ఆలయ అర్చకులు, విశేష సంఖ్యలో భక్తులు పాల్గొన్నారు.

ఎపి సచివాలయం రెండో బ్లాక్‌లో అగ్నిప్రమాదం

వెంటనే మంటలను ఆర్పిన సిబ్బంది

అమరావతి,ఏప్రిల్4: ఏపీ సచివాలయం రెండవ బ్లాక్ లో అగ్నిప్రమాదం చోటు చేసుకుంది. రెండో బ్లాక్ లో ఉన్న బ్యాటరీలు ఉంచే ప్రాంతంలో అగ్ని ప్రమాదం జరిగినట్టు ప్రాథమిక సమాచారం. విషయం తెలిసిన వెంటనే ఫైర్ సేఫ్టీ సిబ్బందికి ఎస్పీఎఫ్ సిబ్బంది సమాచారం ఇచ్చింది. ఫైర్ సేఫ్టీ సిబ్బంది వెంటనే సచివాలయంలోని రెండో బ్లాక్ వద్దకు చేరుకుని మంటలను అదుపులోకి తెచ్చింది. ప్రమాదవశాత్తు ఈ సంఘటన జరిగిందా? కుట్ర కోణం ఏమైనా ఉందా? అనే కోణంలో విచారణ జరుగుతోంది. సచివాలయంలోని రెండో బ్లాక్ లోనే డిప్యూటీ సీఎం పవన్ కళ్యాణ్, ఆర్థిక మంత్రి పయ్యావుల కేశవ్, పౌరసరఫరాల శాఖ మంత్రి నాదెండ్ల మనోహర్, టూరిజం మంత్రి కందుల దుర్గేష్, దేవాదాయ శాఖ మంత్రి ఆనం నారాయణ రామనారాయణరెడ్డి, మున్సిపల్ శాఖ మంత్రి నారాయణ, హోం మంత్రి వంగలపూడి అనితల పేషీలు ఉన్నాయి. తెల్లవారుజామున అగ్నిప్రమాదం జరగడంతో సిబ్బంది ఎవరు లోపల లేరని సమాచారం.

హైకోర్టులో కసిరెడ్డి రాజశేఖర్‌రెడ్డికి చుక్కెదురు

అమరావతి, ఏప్రిల4 ఏపీ హైకోర్టులో మద్యం కుంభకోణంలో మాజీ ముఖ్యమంత్రి వైఎస్ జగన్ మోహన్ రెడ్డి సన్నిహితుడు కసిరెడ్డి రాజశేఖర్‌రెడ్డికి చుక్కెదురైంది. మద్యం కుంభకోణం కేసులో సాక్షిగా తమ ముందు హాజరుకావాలని కసిరెడ్డికి సీఐడీ నోటీసులు (సీఆర్పీసీ సెక్షన్ 160) ఇచ్చింది. అయితే సీఐడీ నోటీసులను కొట్టివేయాలని కోరుతూ కసిరెడ్డి హైకోర్టును ఆశ్రయించారు. దీనిపై శుక్రవారం హైకోర్టులో విచారణ జరిగింది. సీఐడీ ఇచ్చిన నోటీసులపై జోక్యం చేసుకునేందుకు న్యాయస్థానం నిరాకరించింది. తదుపరి నోటీసు జారీ చేసి విచారణకు పిలిచే ముందు సహేతుకమైన సమయం ఇవ్వాలని సీఐడీకి హైకోర్టు ఆదేశాలు జారీ చేసింది. మరోవైపు మద్యం కుంభకోణం కేసులో వైసీపీ ఎంపీ మిథున్ రెడ్డికి కూడా హైకోర్టులో చుక్కెదురైన విషయం తెలిసిందే. ఈ కేసులో మిథున్ రెడ్డి దాఖలు చేసిన ముందస్తు బెయిల్ పిటిషన్‌పై నిన్న గురువారం హైకోర్టులో విచారణ జరిగింది. అయితే మిథున్ రెడ్డి ముందస్తు బెయిల్ పిటిషన్‌ను ధర్మాసనం కొట్టివేసింది. మద్యం కుంభకోణం కేసులో గత ఏడాది సెప్టెంబర్ 23న సీఐడీ కేసు నమోదు చేసిన విషయం తెలిసిందే. ఈ కేసులో ముందస్తు బెయిల్ కోరుతూ మిథున్ రెడ్డి హైకోర్టును ఆశ్రయించారు. దీనిపై మార్చి 24న హైకోర్టులో వాదనలు జరిగాయి. పిటిషనర్ తరపున సీనియర్ న్యాయవాది టి.నిరంజన్ రెడ్డి వాదనలు వినిపించగా.. సీఐడీ తరపున సీనియర్ న్యాయవాది సిద్ధార్థ్ లూథ్రా, పబ్లిక్ ప్రాసిక్యూటర్ మెండ లక్ష్మీ నారాయణ వాదనలు వినిపించారు. ఈ కేసులో మిథున్‌రెడ్డిని నిందితుడిగా చేర్చలేదని, రికార్డులను పరిశీలిస్తే ఈ దశలో ఆయనపై ఎలాంటి నేరారోపణలూ లేవని, విచారణకు హాజరుకావాలని ఆదేశించలేదని సీఐడీ తరపు న్యాయవాది తెలిపారు. దర్యాప్తు ప్రాథమిక దశలో ఉన్నందున అరెస్ట్ చేస్తారనే ఆందోళన అవసరం లేదన్నారు. ఈ క్రమంలో ఈ బెయిల్ పిటిషన్‌కు విచారణార్హత లేదని సిద్ధార్థ లూథ్రా వాదించారు. ఇరువర్గాల వాదనలు విన్న హైకోర్టు తీర్పు ఏప్రిల్ 3కు వాయిదా వేయగా.. నిన్న మిథున్ రెడ్డి వేసిన పిటిషన్‌ను హైకోర్టు ధర్మాసనం కొట్టివేసింది.

217 చ.కి.మీల విస్తీర్ణంలో అమరావతి నిర్మాణం?

అమరావతి, ఏప్రిల్ 4, ఏపీ రాజధాని అమరావతి పనులు త్వరలోనే ప్రారంభం కానున్నాయి. రాజధాని నిర్మాణానికి కేంద్ర ప్రభుత్వం బాసటగా నిలవడంతో నిధుల సమీకరణ ఇప్పటికే కొలిక్కి వచ్చింది. ఏప్రిల్ మూడో వారం లోపు రాజధాని నిర్మాణ పనుల్ని ప్రధానమంత్రి చేతులమీదుగా ప్రారంభించేందుకు ఏర్పాట్లు చేస్తున్నారు.ఎపి సిఆర్డిఏ కమీషనర్ కె.కన్నబాబు పవర్ పాయింట్ ప్రజెంటేషన్ చేస్తూ 217 చ.కి.మీల విస్తీర్ణంతో అమరావతి ప్రజా రాజధానిని నిర్మించేందుకు ఈప్రభుత్వం తిరిగి శరవేగంగా అడుగులు వేస్తోందని చెప్పారు. దానిలో భాగంగానే అమరావతి గవర్నమెంట్ కాంప్లెక్సు,పలు ట్రంక్ రోడ్ల నిర్మాణం,ఇతర నిర్మాణాలు,సౌకర్యాల కల్పనకు సంబంధించిన పనులకు పెద్దఎత్తున నిధులు సమీకరించి పనులు చేపట్టేందుకు టెండర్లు పిలిచినట్టు వివరించారు. ఈనెలలోనే ప్రధానమంత్రి సుమారు లక్ష కోట్ల రూ.ల పనుల పున:ప్రారంభం, పనులు శంఖుస్థాపనలు,ప్రారంభోత్సవాలకు శ్రీకారం చుట్టనున్నారని వివరించారు.ఇంకా పలు అంశాలకు సంబంధించి ప్రభుత్వం తీసుకుంటున్నచర్యలను సింగపూర్ ప్రతినిధి బృందం దృష్టికి తెచ్చారు.ప్రధాని పర్యటనపై సిఎన్ విజయానంద్ సమీక్షించారు.రాజధాని నిర్మాణ పనులను పున:ప్రారంభించడంతో పాటు ఇతర అభివృద్ధి పనులకు శంఖుస్థాపన,ప్రారంభోత్సవాలకు ఈనెలలో ప్రధాన మంత్రి నరేంద్ర మోడి అమరావతికి రానున్న నేపథ్యంలో అందుకు సంబంధించి చేయాల్సిన ఏర్పాట్లపై ప్రభుత్వ ప్రధాన కార్యదర్శి కె.విజయానంద్ ప్రాథమిక సమీక్ష నిర్వహించారు.అమరావతిలో ప్రధాని పర్యటన ఖరారు కావాల్సి ఉంది. ఈలోగా సంబంధిత శాఖల పరంగా చేయాల్సిన ఏర్పాట్లపై

ఇప్పటి నుండే పూర్తి స్థాయిలో దృష్టి పెట్టాలని సిఎస్ అధికారులను ఆదేశించారు.ఇటీవల పి-4 కార్యక్రమాన్ని ప్రారంభించిన ప్రాంతంలోనే ప్రధాని పర్యటన కార్యక్రమం ఉండే విధంగా ఆప్రాంతాన్ని 50 ఎకరాలకు పైగా విస్తీర్ణంలో చదును చేయడంతో పాటు తగిన పార్కింగ్ తదితర ఏర్పాట్లు చేయాల్సి ఉందని ఆదిశగా ఇప్పటి నుండే తగిన కసరత్తు మొదలు పెట్టాలని సంబంధిత శాఖల అధికారులకు సిఎస్ సూచించారు.డీజీపీ, సిఆర్డిఏ అధికారులు,గుంటూరు జిల్లా కలక్టర్, ఎస్పీ,వైద్య ఆరోగ్య శాఖ కమీషనర్ వీర పాండియన్ తదితర అధికారులు వెంటనే ఆప్రాంతాన్ని సందర్శించి ఒక సమగ్ర నివేదికను సిద్ధం చేయాలని సిఎస్ విజయానంద్ ఆదేశించారు.గతంలో రాష్ట్రంలో ప్రధానమంత్రి పర్యటనలో చురుగ్గా పనిచేసిన అధికారుల సేవలను పూర్తి స్థాయిలో వినియోగించేందుకు ఆయా అధికారుల జాబితాను సిద్ధం చేయాలని సిఎస్ విజయానంద్ అధికారులను ఆదేశించారు.ప్రస్తుత వేసవి దృష్ట్యా కార్యక్రమానికి వచ్చే వివిఐపి, విఐపిలు,ప్రజలు తదితరులు అందరికీ తగిన పూర్తి వసతులు కల్పించే విధంగా ఏర్పాట్లు చేయాల్సి ఉందని చెప్పారు.ప్రధాని పర్యటన ఖరారు కాగానే పూర్తి స్థాయిలో మరొక సారి శాఖల వారీ ఏర్పాట్లపై సమీక్షిస్తామని, ఈలోగా తగిన ప్రాథమిక కసరత్తు ప్రారంభించాలని సిఎస్ విజయానంద్ ఆదేశించారు.అమరావతి రాజధాని నిర్మాణానికి సంబంధించి గతంలో మాదిరి గానే సింగపూర్ ప్రభుత్వం ఏపీ ప్రభుత్వానికి పూర్తి సహాయ సహకారాలను అందించాలని ప్రభుత్వ ప్రధాన కార్యదర్శి కె.విజయానంద్ విజ్ఞప్తి చేశారు.2014-2019లో అమరావతి ప్రజా రాజధాని నిర్మాణానికి సింగపూర్ ప్రభుత్వం ఒక కీలక భాగస్వామిగా ఉందని అదే స్థితిని ప్రస్తుతం కూడా కొనసాగించాలని ఆకాంక్షించారు.ఈప్రభుత్వం తిరిగి అధికారానికి వచ్చిన రోజు నుండే అమరావతి రాజధాని నిర్మాణంపై ప్రత్యేక దృష్టి సారించిందన్నారు.ఇప్పటికే అమరావతి రాజధానికి సంబంధించి కేంద్ర నిధులతో పాటు ప్రపంచ బ్యాంకు,హడ్ కో,ఎడిబి వంటి సంస్థలతో పెద్దఎత్తున నిధులు టైఅప్ చేసిందని నిధులకు ఎలాంటి సమస్య లేదని పేర్కొన్నారు. ప్రధాన మంత్రి నరేంద్ర మోడి అమరావతి రాజధాని నిర్మణ పనులను పున:ప్రారంభించేందుకు రానున్నారని సిఎస్ తెలిపారు కృషి చేయాలని అన్నారు.గురువారం రాష్ట్ర ముఖ్యమంత్రి వర్యులతో సమావేశం ఉన్నందున అన్ని అంశాలపై మరింత స్పష్టత వస్తుందని సిఎస్ విజయానంద్ చెప్పారు.రాష్ట్ర మున్సిపల్ పరిపాలన శాఖ ముఖ్య కార్యదర్శి ఎస్.సురేశ్ కుమార్ మాట్లాడుతూ అమరావతి రాజధానిని శరవేగంగా పూర్తి చేసేందుకు ప్రభుత్వం కృత నిశ్చయంతో ఉందని చెప్పారు.అమరావతి మాస్టర్ ప్రణాళికను గతంలోనే సిద్ధం చేయడం జరిగిందని గుర్తు చేశారు. అమరావతి రాజధానిని ప్రపంచంలోనే ఒక ఉత్తమ సస్టెయినబుల్ అండ్ అత్యంత లివబుల్ సిటీగా నిర్మించేందుకు అన్ని ప్రయత్నాలు జరుగుతున్నట్టు తెలిపారు.

పక్కా ప్లాన్ తో సీబీఎన్

విజయవాడ, ఏప్రిల్ 4, ఆంధ్రప్రదేశ్ ముఖ్యమంత్రి చంద్రబాబు నాయుడుకు ప్రస్తుతం రాష్ట్రం ఉన్న పరిస్థితుల్లో కేంద్ర ప్రభుత్వం సహకారం అవసరం. అందుకే గతంలో ఎన్డీఏతో విభేదించి అనేక సార్లు బయటకు వచ్చినప్పటికీ ఈ సారి మాత్రం అలాంటి సాహసానికి దిగే అవకాశాలు కనిపించడం లేదు. రాష్ట్రం ఎటు చూసినా ఇబ్బందుల్లో ఉంది. ఇటు రాజధాని అమరావతి నిర్మాణంతో పాటు పోలవరం నిర్మాణం పూర్తి చేయాల్సి ఉండటం చంద్రబాబు ప్రధాన లక్ష్యం. ఈ రెండు అంశాలు ఒడ్డున పడాలంటే కేంద్ర ప్రభుత్వం నుంచి సహకారం అవసరం. అవసరమైన నిధులతో పాటు రుణాలు కూడా పొందేందుకు కేంద్రం నుంచి సహకారం లభిస్తే తాము అనుకున్న లక్ష్యాన్ని చేరవచ్చన్నది చంద్రబాబు ఆలోచన. అందుకే కేంద్ర ప్రభుత్వానికి తమతో ఉన్న అవసరాల కంటే తనకు కేంద్రంతో అవసరాలు ఎక్కువని చంద్రబాబు నాయుడుకు తెలియంది కాదు. అందుకే వీలయినంత త్వరగా రాజధాని అమరావతి పనులను ప్రారంభించాలని, అందులోనూ ప్రధాని మోదీ చేత శంకుస్థాపనలు చేయించాలని నిర్ణయించారు. ఇప్పటికే రాజధాని అమరావతి నిర్మాణ పనుల కోసం ప్రపంచ బ్యాంకు నుంచి పదిహేను వేల కోట్ల రూపాయలు, హడ్కో నుంచి పదకొండు వేల కోట్ల రూపాయల నిధులు దాదావుగా మంజూరయ్యాయి. వీటితో మొదటి దశ పనులను ప్రారంభించేందుకు సిద్ధమవుతుంది చంద్రబాబు సర్కార్. మూడేళ్లలో మొదటి దశ పనులు పూర్తి చేయగలిగితే ఎనభై శాతం అమరావతి విషయంలో విజయం సాధించినట్లేనని చంద్రబాబు భావిస్తున్నారు. ఒకసారి అమరావతి అభివృద్ధి పరంగా ముందుకు వెళితే మిగిలిపోయిన భూములను విక్రయించి రాజధాని అమరావతి కోసం చేసిన రుణాలను సులువుగా తీర్చడమే కాకుండా అధిక ఆదాయాన్ని కూడా పొందవచ్చు. దీని ద్వారా సంపదను పెంచుకోవచ్చని భావిస్తున్నారు. అప్పుడు తాము ఎన్నికల్లో ప్రజలకు ఇచ్చిన హామీలను అమలు చేయడానికి వీలవుతుంది. అదే చంద్రబాబు అసలు ప్లాన్ గా ఉంది. అన్నీ అనుకున్నట్లు జరిగితే మూడేళ్లలో ఇచ్చిన హామీలను అన్నింటినీ నెరవేర్చడమే కాకుండా కూటమికి మరోసారి విజయం దక్కేందుకు బాటలు వేయవచ్చని చంద్రబాబు భావిస్తున్నారు. అందుకే కేంద్రంతో సయోధ్యతతో మెలుగుతూ, అనుకున్నది రాబట్టుకుంటూ ఈ మూడేళ్ల కాలంలో కొంత అభివృద్ధి, కొన్ని సంక్షేమ పథకాలను అమలు చేయాలని భావిస్తున్నారు... మరోవైపు పోలవరం పనులు పరుగులు పెట్టాలన్నా కేంద్ర ప్రభుత్వం సహకారం అవసరం. 2027 నాటికి పోలవరం ప్రాజెక్టు పనులు పూర్తి చేయగలిగితే ఎన్నికలు ఎప్పుడు వచ్చినా రైతులు కూడా తమ పక్షాన నిలబడతారన్న భావనలో ఉన్నారు. అలాగే ఈరోజు జరిగే మంత్రివర్గ సమావేశంలో బనకచర్ల పథకంపై కూడా కీలక నిర్ణయం తీసుకునే అవకాశముంది. ఇందుకోసం ఒక కమిటీని ఏర్పాటు చేసి ముందుకు వెళ్లాలని చంద్రబాబు నిర్ణయించారు. ఈ మేరకు ఆయన ఈరోజు బనకచర్ల ప్రాజెక్టు పై మంత్రివర్గ సమావేశంలో కీలక నిర్ణయం తీసుకోనున్నారు. ఇలా అనేక రకాలుగా చంద్రబాబు ఆలోచించి నిర్ణయాలు తీసుకుంటున్నారు. పార్టీకి మరోసారి విజయం అందించేందుకు ప్రయత్నాలు చంద్రబాబు చేస్తున్నారు.

రామానాయుడు స్టూడియో స్వాధీనం...

విశాఖపట్టణం, ఏప్రిల్ 4, (న్యూస్ పల్స్)విశాఖ రామానాయుడు స్టూడియో భూములను రియల్ ఎస్టేట్ కు ఉపయోగించడంపై ప్రభుత్వం సీరియస్ అయింది. విశాఖలోని రామానాయుడు స్టూడియోలో నిబంధనలకు విరుద్ధంగా ప్లాట్లు వేసి విల్లాలు కట్టాలనుకున్న 15.17 ఎకరాలల భూమిని వెనక్కి తీసుకోవాలని ప్రభుత్వం నిర్ణయించింది. గతంలో వైఎస్ హయాంలో 34.44 ఎకరాలను సినీ పరిశ్రమ అభివృద్ధి కోసం రామానాయుడు స్టూడియోకు ఏపీ ప్రభుత్వం కేటాయించింది. అయితే అందులో అంతటా స్టూడియో నిర్మించలేదు. నిబంధనల ప్రకారం ఇతర అవసరాలకు ఆ భూమిని ఉపయోగించకూడదు. వినియోగిస్తే ప్రభుత్వం స్వాధీనం చేసుకోవచ్చు. అయితే రామానాయుడు స్టూడియో యాజమాన్యం అందులోని 15.17 ఎకరాలను రియల్ ఎస్టేట్ గా మార్చి నివాస ప్రాంతాలుగా వినియోగించుకునేందుకు 2023లో గ్రేటర్ విశాఖ కార్పొరేషన్ నుంచి అనుమతి తీసుకున్నారు. ఇది నిబంధనలకు విరుద్ధమని టీడీపీ ఎమ్మెల్యే వెలగపూడి రామకృష్ణబాబు సుప్రీంకోర్టులో పిటిషన్ దాఖలు చేశారు. ఇచ్చిన ప్రయోజనం కోసం కాకుండా ఇతర పనులకు ఉపయోగిస్తే స్వాధీనం చేసుకోవాలని సుప్రీంకోర్టు చెప్పింది. దీంతో రెవిన్యూశాఖ ప్రత్యేక ప్రధాన కార్యదర్శి ఆర్పీ సిసోడియా.. రామానాయుడు స్టూడియో యాజమాన్యానికి షోకాజ్ నోటీసులు జారీ చేయాలని విశాఖ కలెక్టర్ ను ఆదేశించారు. వారు ఇచ్చే వివరణ తర్వాత భూములను వెనక్కి తీసుకుంటూ అధికారికంగా ఉత్తర్వులు జారీ చేసే అవకాశం ఉది. ఆ భూమి మొత్తాన్ని వెనక్కి తీసుకోవడంతో పాటు మిగతా స్టూడియో నిర్మించిన భూమిపైనా నియంత్రణ ఉంచాలని భావించే అవకాశం ఉంది. సినీ అవసరాలకు తప్ప దేనికి ఉపయోగించినా ఆ భూమిని మళ్లీ వెనక్కి తీసుకుంటారు. మరో వైపు విశాఖ రుషికొండ ప్యాలెస్ ను ఏం చేయాలన్నదానిపై ప్రభుత్వం ఓ నిర్ణయం తీసుకోవాలని అనుకుంటోంది. ఈ అంశంపై కేబినెట్ భేటీలోనూ చర్చ జరిగినట్లుగా తెలుస్తోంది. ఆ భవనం నిరుపయోగంగా ఉంటోందని నిర్వహణ ఖర్చులు పెరిగిపోతున్నాయని చెబుతున్నారు. దీంతో చంద్రబాబునాయుడు ఆ భవనాన్ని ఎలా ఉపయోగించుకోవాలన్నదానిపై పరిశీలన చేయాల్సి ఉందన్నారు. మంత్రులు అంతా.. రుషికొండ ప్యాలెస్ ను చూసి రావాలని చంద్రబాబు సలహా ఇచ్చారు. ఎలా ఉపయోగించుకుంటే బాగుంటుందో సలహాలివ్వాలని సూచించినట్లుగా తెలుస్తోంది. టూరిజం కాటేజ్ ఉండే ప్రాంతాన్ని కూలగొట్టి విలాసవంతమైన ప్యాలెస్ ను వైసీపీ ప్రభుత్వం నిర్మించింది. స్టార్ హోటల్ అని చెప్పినప్పటికీ అందులో గట్టిగా ఐదు బిల్డింగులో ఒక్కో దానిలో మూడు, నాలుగు బెడ్ రూములు మాత్రమే ఉన్నాయి. హోటల్ గదులు కట్టినట్లుగా కట్టలేదు. కనీసం కాటేజీలు కట్టినట్లుగా కట్టలేదు. జగన్ మోహన్ రెడ్డి తాను మళ్లీ అధికారంలోకి వస్తానని విశాఖ నుంచి పరిపాలించడానికి ప్రజాధనంతో ఆ నివాసాన్ని నిర్మించుకున్నారన్న ఆరోపణలు ఉన్నాయి. పర్యావరణ విధ్వంసం చేసినట్లుగా ఆరోపణలూ ఉన్నాయి. ఇప్పుడు ఆ భవనాన్ని ఎలా ఉపయోగించుకోవాలన్నది ప్రభుత్వానికి కూడా సవాల్ గా మారింది.

పవన్ ను వెంటాడుతున్న ప్రకాష్ రాజ్...

హైదరాబాద్, ఏప్రిల్ 4, (న్యూస్ పల్స్)ఏపీ డిప్యూటీ సీఎం పవన్ కళ్యాణ్ పై ప్రకాష్ రాజ్ మరోసారి సంచలన వ్యాఖ్యలు చేశారు. ఆది నుంచి పవన్ కళ్యాణ్ విషయంలో విభేదిస్తూ వచ్చారు ప్రకాష్ రాజ్. నిత్యం సోషల్ మీడియా వేదిక ద్వారా పవన్ కళ్యాణ్ వైఖరిని ప్రశ్నిస్తూనే ఉన్నారు ప్రకాష్ రాజ్. తాజాగా ఓ ఇంటర్వ్యూలో పాల్గొన్న ప్రకాష్ రాజ్ జాతీయ అవార్డులు, రాజకీయాలపై కీలక వ్యాఖ్యలు చేశారు. ఈ క్రమంలోనే రాజకీయాల్లోకి అడుగుపెట్టిన సమయంలో ప్రజా సమస్యల గురించి మాట్లాడిన పవన్.. అధికారంలోకి వచ్చాక వాటి గురించి పెద్దగా పట్టించుకోవడంలేదని తప్పుపట్టారు. అధికారంలో ఉండి కూడా ప్రజా సమస్యలను పరిష్కరించకుండా టైంపాస్ పనులేంటి అంటూ నిలదీసే ప్రయత్నం చేశారు. మాటలు మార్చడానికి ఇదే సినిమా కాదని కూడా సెటైరికల్ కామెంట్స్ చేశారు ప్రకాష్ రాజ్. ఇప్పుడు అవి సోషల్ మీడియాలో వైరల్ గా మారుతున్నాయి.తిరుమలలో లడ్డు వివాదం నాటి నుంచి పవన్ కళ్యాణ్ వెంటాడుతున్నారు ప్రకాష్ రాజ్. నాడు లడ్డూ వివాదంపై ప్రకాష్ రాజ్ స్ట్రాంగ్ గా రియాక్ట్ అయిన సంగతి తెలిసిందే. అయితే అది చాలా సున్నితమైన అంశమని.. భక్తుల మనోభావాలకు సంబంధించినదని అప్పట్లో చెప్పారు ప్రకాష్ రాజ్. ఇలాంటి వాటి గురించి మాట్లాడేటప్పుడు సరైన ఆధారాలతో జాగ్రత్తగా వ్యవహరించాలని తెలిపారు. నిజంగా లడ్డూ తయారీలో కల్తీ జరిగి ఉంటే బాధ్యులపై కఠిన చర్యలు తీసుకోవాలని ప్రకాష్రాజ్ అప్పట్లో కోరారు. గతంలోనూ పవన్ కళ్యాణ్ ను ఉద్దేశించి ప్రకాష్ రాజ్ చాలాసార్లు సోషల్ మీడియా వేదికగా పోస్టులు పెట్టారు. ఇటీవల త్రి భాషా విధానంపై పవన్ మాట్లాడినప్పుడు సైతం ప్రకాష్ రాజ్ స్పందించారు. జనసేన ఆవిర్భావ సమయంలో పవన్ కళ్యాణ్ కీలక వ్యాఖ్యలు చేసిన సంగతి తెలిసిందే. కేంద్ర ప్రభుత్వం ప్రవేశపెట్టిన 3 భాషా విధానంపై పవన్ హాట్ కామెంట్స్ చేశారు. ప్రస్తుతం కొందరు హిందీ భాషపై గగ్గోలు పెడుతున్నారు అంటూ పరోక్షంగా తమిళనాడు ముఖ్యమంత్రి స్టాలిన్ పై విమర్శలు చేశారు పవన్. హిందీ భాషా నేర్చుకోవాల్సిన అవసరం ఉందని వ్యాఖ్యానించారు. దానిపై ప్రకాష్ రాజ్ స్పందించారు. మీ హిందీ భాషను మా మీద రుద్దకండి అని చెప్పడం.. ఇంకో భాషను ద్వేషించడం కాదని.. స్వాభిమానంతో తమ మాతృభాషను, తమ తల్లిని కాపాడుకోవడమేనని పవన్ కళ్యాణ్ కు ఎవరైనా చెప్పండి ప్లీజ్ అంటూ.. జస్ట్ ఆస్కింగ్ అంటూ ముగించారు ప్రకాష్ రాజ్.అప్పట్లో తిరుమల లడ్డు వివాదాన్ని జాతీయ సమస్యగా మార్చవద్దని కూడా విజ్ఞప్తి చేశారు. ప్రకాష్ రాజ్. ముందుగా దోషులను కనుగొని వారిని శిక్షించాలని సూచించారు. మీరు డిప్యూటీ సీఎం గా ఉన్న రాష్ట్రంలో ఇది జరిగింది. దయచేసి దర్యాప్తు చేయండి. దోషులను కనుగొని కఠిన చర్యలు తీసుకోండి అని ట్వీట్ చేశారు. ఇప్పుడు అదే మాదిరిగా మరోసారి విరుచుకుపడ్డారు ప్రకాష్ రాజ్. నిత్యం పవన్ కళ్యాణ్ నీడలా వెంటాడుతున్నారు. రాజకీయాన్ని వేడి పుట్టిస్తున్నారు.

టీటీడీకి రెండు మొబైల్ ఫాస్ట్ ఫుడ్ వ్యాన్లు విరాళం

తిరుమల, ఏప్రిల్ 04తిరుమల శ్రీవారికి శుక్రవారం బెంగళూరులోని ఎం.ఎస్.రామయ్య విద్యా సంస్థలకు చెందిన ఎం.ఎస్.సుందర్ రామ్ అనే భక్తుడు అన్న ప్రసాదాలను భక్తులకు పంపిణీ చేసేందుకు రూ.45 లక్షల విలువైన అశోక్ లేల్యాండ్ కంపెనీకి చెందిన రెండు బడా దోస్త్ మొబైల్ ఫాస్ట్ ఫుడ్ వ్యాన్లను విరాళంగా అందించారు. ముందుగా అలయం వద్ద ఈ వాహనానికి అర్చకులు ప్రత్యేక పూజలు నిర్వహించారు. అనంతరం వాహనం తాళాలను టీటీడీ అదనపు ఈవో సిహెచ్ వెంకయ్య చౌదరికి అందజేశారు. ఈ సందర్భంగా అదనపు ఈవో మీడియాతో మాట్లాడుతూ ఈ అత్యాధునిక వాహనాలు భక్తులకు అన్న ప్రసాదాలు పంపిణీ చేసేందుకు బాగా ఉపయోగపడతాయని చెప్పారు. భక్తుల రద్దీ అధికంగా ఉన్న సమయంలో కూడా క్యూలైన్ల వెంబడి ప్రసాదాలు, తాగునీరు పంపిణీ చేసేందుకు ఉపయుక్తంగా ఉంటాయని తెలిపారు. ఈ వాహనాలతో ఒకేసారి 03వేల మందికి అన్న ప్రసాదాలు పంపిణీ చేయవచ్చన్నారు. ఈరోజు నుండి ఈ వాహనాలను వినియోగించనున్నట్లు వెల్లడించారు. దాతలు ప్రస్తుతం రెండు వాహనాలను విరాళంగా ఇచ్చారని, మరో వాహనం డిజైనింగ్ లో ఉన్నందున త్వరలో అందివ్వనున్నారని తెలియజేశారు. ఈ సందర్భంగా దాతలను అదనపు ఈవో అభినందించారు. ఈ కార్యక్రమంలో టీటీడీ ట్రాన్స్ పోర్ట్ డిపో మేనేజర్ లక్ష్మీ ప్రసన్న, ఇన్ ఛార్జ్ డీఐ హరిబాబు, తదితరులు పాల్గొన్నారు.

యాక్సిడెంట్ భీమా పాలసీ రకాలు

గోనెగండ్ల(విజయ సారథి): పుట్టపాశం మజీర కైరవాడిలో శుక్రవారం రిజర్వ్ బ్యాంక్ ఆఫ్ ఇండియా సౌజన్యంతో ,సొసైటీ ఫర్ రూరల్ ఎకో డెవలప్మెంట్ వారి ఆధ్వర్యంలో, డిపాజిటర్ విద్య అవగాహన కార్యక్రమం సదస్సు నిర్వహించారు. ఈ కార్యక్రమానికి సమస్థ అధ్యక్షులు. దామోదర్ రెడ్డి, రిసోర్స్ పర్సన్ కొమ్ము పాలెం శ్రీనివాస్ ,వెంకటేశ్వర్లు మరియు మండల సిసి మౌలాలి ,రమేష్, జయన్న పాల్గొన్నారు.అధ్యక్షులు దామోదర్ రెడ్డి మాట్లాడుతూ, ఈ మండలంలో నిన్న జరిగిన సమావేశంలో, ఎస్బిఐ అధికారులతో చర్చించడంతో, ఈ మండల స్థాయిలో అన్మైమేడ్ డిపాజిట్లు వెయ్యి పైగా ఉన్నట్లు తెలిసిందని, వాటిని ఖాతాదారులు సరైన కేవైసీ తో తిరిగి వడ్డీతో సహా తీసుకోవచ్చని, ఆర్బిఐ స్పష్టంగా ఖాతాదారుల కొరకు కార్యక్రమాన్ని ప్రారంభించిందని గుర్తు చేశారు. ఖాతాదారులు బ్యాంకులను ఉపయోగించుకోవాలని గుర్తు చేశారు. రిసోర్స్ పర్సన్ కొమ్ముపాలెం శ్రీనివాస్, వెంకటేశ్వర్లు మాట్లాడుతూ ఖాతాదారులు రెన్యువల్ చేసుకోవడం మర్చిపోవడంతో చాలా నష్టపోతున్నారని కేంద్ర రాష్ట్ర ప్రభుత్వాలు అనేక ఇన్సూరెన్స్ పాలసీలు, యాక్సిడెంట్ పాలసీలు తీసుకొచ్చాయని, మారుతున్నటువంటి ఈ స్పీడ్ యుగంలో, యాక్సిడెంట్ పాలసీలను ఉపయోగించుకోవాలన్నారు. ఎస్బిఐలో పి ఎ ఐ(పర్సనల్ ఆక్సిడెంట్ ఇన్సూరెన్స్) వెయ్యి రూపాయలతో 20 లక్షల రూపాయలు ,రెండువేల తో 40 లక్షల రూపాయలు యాక్సిడెంట్ పాలసీ ఉన్న విషయాన్ని గుర్తించాలన్నారు. రోడ్డు ప్రమాదాలు ,కరెంట్ షాక్, వరదలు, భూకంపాలు, పాము, తేలుకాటు, మరణాలు రోడ్డు ప్రమాదాలకు ఈ భీమ వర్తిస్తుంది. 18 నుంచి 70 సంవత్సరాల వయస్సున్న వారందరూ అర్హులే అయితే ,ఈ పాలసీని సంవత్సరానికి ఒకసారి రెన్యువల్ చేసుకోవాలి.పోస్ట్ ఆఫీస్ యాక్సిడెంట్ భీమ, 520 సంవత్సరానికి ఒకసారి చెల్లిస్తే, 10 లక్షలు యాక్సిడెంట్ బీమా వర్తిస్తుంది .ఈ పాలసీ 18 నుండి 65 సంవత్సరాల వయసు ఉన్న వారికి మాత్రమే, యాక్సిడెంట్ ద్వారా శాశ్వత వైకల్యం ఉన్న, యాక్సిడెంట్ వల్ల పక్షవాతం చైతు, కాళ్లు ,కోల్పోయిన 10 లక్షలు పొందవచ్చు .యాక్సిడెంట్ ద్వారా వైద్య ఖర్చుల కొరకు లక్ష రూపాయలు చెల్లిస్తుంది. పిల్లల వైద్య ఖర్చుల కొరకు 10% లేదా లక్ష రూపాయలు ఖర్చు ఏది తక్కువ అయితే అది ఇస్తుంది. ఆస్పత్రుల్లో పది రోజుల వరకు భోజనాలు ఖర్చు కోసం రోజుకు వెయ్యి రూపాయలు ఖర్చు పెడుతుంది. ఇలాంటి సదుపాయాలు ఉన్న పోస్ట్ ఆఫీస్ లో యాక్సిడెంట్ ఇన్సూరెన్స్ పాలసీ 520 కి 10 లక్షలు 320 రూపాయలు చెల్లిస్తే 5 లక్షలు బీమా పాలసీలు ఉన్న విషయాన్ని గుర్తించాలి ,రైల్వేలో ఇండియన్ రైల్వే క్యాటగిరి అండ్ టూరిజం కార్పొరేషన్ ట్రావెల్ ఇన్సూరెన్స్ టికెట్ బుక్ చేసుకున్నప్పుడే, 45 పైసల్ చెల్లిస్తే., యాక్సిడెంట్ జరిగితే పది లక్షలు ఇన్సూరెన్స్ ఉంటుందని విషయాన్ని ఖాతాదారులు తెలుసుకోవాలి, ఈ ఇన్సూరెన్స్ 18 నుండి 65 సంవత్సరాల వారికి వర్తిస్తుంది. లేబర్ ఇన్సూరెన్స్ 160 రూపాయలు ఐదు సంవత్సరాల వరకు రెన్యువల్ చేయవలసిన అవసరం లేదు. రెండు లక్షల రూపాయలు ఇన్సూరెన్స్ ఉంటుంది. పౌరులు ప్రతి ఒక్కరూ ఇన్సూరెన్స్ పాలసీలను, యాక్సిడెంట్ పాలసీలను, పొందాలని అమెరికాలో అయితే మాండేటరీ తప్పనిసరిగా ప్రతి పౌరుడు ఇన్సూరెన్స్ చేసుకుని ఉండాలి, ఈ కార్యక్రమాలు డిపాజిట్లు అవగాహన సదస్సులో భాగంగా పౌరులకు తెలియజేశారు.

అంకాళమ్మ వారికి విశేష పూజలు

శ్రీశైలం లోక కల్యాణం కోసం శ్రీశైలక్షేత్ర గ్రామదేవత అయిన శ్రీ అంకాళమ్మవారికి ఈ రోజు శుక్రవారం ఉదయం అభిషేకం, విశేష పూజలను నిర్వహించడం జరిగింది.ప్రతి శుక్రవారం రోజున శ్రీఅంకాళమ్మ వారికి దేవస్థానం సేవగా సర్కారి సేవగా ఈ విశేషపూజ జరిపించ బడుతోంది.ఇందులో భాగంగా శ్రీ అంకాళమ్మవారికి అభిషేకం, విశేషఅర్చనలు, పుష్పాలంకరణ, కుంకుమార్చనలు జరిపించబడ్డాయి.కాగా

శ్రీశైల క్షేత్రానికి గ్రామదేవతగా చెప్పబడుతున్న అంకాళమ్మ ఆలయం, ప్రధాన ఆలయానికి ఎడమవైపుగా గల రహదారికి చివరలో కుడివైపున ఉత్తరముఖంగా ఉంది.ప్రకృతి శక్తుల యొక్క కళలే గ్రామ దేవతలని దేవీభాగవతంలో చెప్పబడింది.కాగా ఈ ప్రకృతి అంతా ఆది పరాశక్తి స్వరూపమేనని మన ఆర్షవాఙ్మయం చెబుతోంది.చతుర్భుజాలను కలిగిన ఈ దేవి నాలుగు చేతులలో కుడివైపున క్రింది నుండి పైకి వరుసగా కత్తి, సర్పంలో చుట్టబడిన ఢమరుకం ఉండగా, ఎడమవైపున పానపాత్ర, త్రిశూలం ఉన్నాయి. కిరీట ముకుటం గల ఈ దేవి వస్త్రాలంకురాలై కర్ణాభరణాలను, కంఠాభరణాలను కలిగి ఉంటుంది.కాగా కార్యక్రమం నిర్విఘ్నంగా జరిగేందుకు ముందుగా మహాగణపతిపూజ జరిపించబడింది.ఆ తరువాత లోకకల్యాణాన్ని కాంక్షిస్తూ అర్చకస్వాములు సంకల్పాన్ని పఠించారు.అనంతరం పంచామృతాభిషేకం, హరిద్రోదకం, కుంకుమోదకం, గంధోదకం, పుష్పోదకం, విశేష అభిషేకం అర్చన ను నిర్వహించబడ్డాయి

దశదిన ఖర్మకు హాజరైన కార్పొరేషన్ కాంగ్రెస్ పార్టీ అధ్యక్షుడు బొంతల రాజేష్...

ఏప్రిల్ 4.ఔబిజూఇ జ్యోతినగర్గోదావరిఖని పట్టణ ఎస్సీ విభాగం అధ్యక్షులు పంజా శ్రీనివాస్ గారి సోదరుడు పంజా రాజేష్ గారు ఇటీవల అనారోగ్య కారణాలతో చనిపోగా, నేడు వారి స్వగృహంలో దశదిన ఖర్మ కార్యక్రమం జరుగగా ఖీఓఅ కాంగ్రెస్ పార్టీ అధ్యక్షులు బొంతల రాజేష్ గారు వారింటికి వెళ్లి రాజేష్ గారి చిత్రపటానికి పూలమాలలు వేసి నివాళులర్పించి, కుటుంబ సభ్యులకు కాంగ్రెస్ పార్టీ అండగా ఉంటుందని తెలియజేయడం జరిగింది...వారితో పాటుగా కోదండ రామాలయం ఛైర్మెన్ గట్ల రమేష్, తాజా మాజీ కార్పోరేటర్ ఎండీ. ముస్తఫా, జిల్లా సోషల్ మీడియా కోఆర్డినేటర్ ధూళికట్ట సతీష్, రామగుండం ఔజఎ అధ్యక్షుడు దాసరి విజయ్, నాయకులు ఇండ్ల ఓదెలు, చొప్పరి శ్రీనివాస్ లతో పాటు తదితరులున్నారు..

ఆరోగ్యవంతమైన సమాజానికి విద్యయే ప్రామాణికం

శ్రీకాకుళం(విజయ సారథి):అరుణోదయ రూరల్ డెవలప్మెంట్ సొసైటీ స్థానిక ధర్మారావు కోటర్స్ లో ఇండియా లిట్రసి ట్రస్ట్ చెన్నై ఆధ్వర్యంలో నిర్వహిస్తున్నటువంటి వయోజన విద్యా కేంద్రాలు యానిమేటర్ ఓరియంటేషన్

,మెటీరియల్ డిస్ట్రిబ్యూషన్ కార్యక్రమానికి శిక్షణ కార్యక్రమానికి ముఖ్య అతిథిగా విచ్చేసిన ముద్దాడ వెంకటరమణ డిప్యూటీ డైరెక్టర్ జిల్లా సాక్షిత భారత్, శ్రీ తాళబత్తుల ధనుంజయ్ రావు జిల్లా విజిలెన్స్ కమిటీ మెంబర్ ,శ్రీ రాములు ప్రధానోపాధ్యాయులు ప్రభుత్వ ఉన్నత పాఠశాల ఆముదలవలస. ఈ కార్యక్రమానికి అధ్యక్షత వహించిన అరుణ్ కుమార్.ఈ సందర్భంగా ముఖ్య అతిథి మాట్లాడుతూ జ్యోతి ప్రజ్వలన ద్వారా వెలుగుదాం, వెలిగిద్దాం అనే నినాదంతో ప్రారంభించబడిన ఈ సదస్సులో ముఖ్య అతిథి మాట్లాడుతూ నేటి సమాజంలో విద్య యొక్క ప్రాముఖ్యత ప్రతి ఒక్కరూ గుర్తించాలని విద్య ద్వారానే సామాజిక స్పృహ మార్పు అభివృద్ధి సంక్షేమము కలుగుతుందని, విద్యకు వయసుతో తారతమ్యం లేదు కులమతాలతో తారతమ్యం లేదు ప్రాంతీయతతో తారతమ్యం లేదు ప్రతి ఒక్కరూ విద్య ద్వారా ఆర్థిక పురోభివృద్ధి కుటుంబ నిర్మాణము చెడు వ్యసనాల నుండి దుర్వి వ్యసనాల నుండి విడుదల కలుగుతుందని ఇలాంటి స్వచ్ఛంద సేవా సంస్థల ద్వారా ఈ 15 గ్రామాలలో గొప్ప చైతన్యం కలుగుతుందని ప్రోత్సహించారు కేంద్ర ప్రభుత్వం ప్రతిష్టాత్మకంగా చేపట్టిన ఉల్లాసనే కార్యక్రమం ద్వారా మాతో కూడా చేయకలిపితే మరింత విద్యావంతులం తీర్చిదిద్దొచ్చని పిలుపునిచ్చారు తాళబత్తుల ధనంజయ, టీచర్స్ కి శుభాలు తెలియజేశారు ఈ కార్యక్రమంలో స్థానిక పెద్దలు గంట బోర్నో ,ప్రాజెక్ట్ ఆఫీసర్లు అప్పలరాజు కృష్ణారావు జక్కయ్య , బి అప్పారావు స్థానికులు తదితరులు పాల్గొన్నారు అనంతరము విద్యా కేంద్రాల మెటీరియల్ ని అందజేశారు.

భూ సేకరణ పనులను త్వరితగతిన పూర్తిచేయాలి..!

:జిల్లా కలెక్టర్ డా. శ్రీధర్ చెరుకూరి

కడప(విజయ సారథి):జాతీయ రహదారుల విస్తరణ, సోలార్ పార్కుల ఏర్పాటు కోసం చేపట్టిన భూసేకరణ, అటవీ, పర్యావరణ అభ్యంతరాలు, లీగల్ క్లియరెన్స్ ప్రక్రియలను పెండింగ్ లేకుండా. త్వరితగతిన పూర్తి చేయాలని జిల్లా కలెక్టర్ డా. శ్రీధర్ చెరుకూరి సంబందిత అధికారులను ఆదేశించారు. జాతీయ రహదారుల విస్తరణ కోసం చేపట్టిన భూ సేకరణ ప్రక్రియ పెండెన్సీపై.. శుక్రవారం కడప కలెక్టరేట్ బోర్డు మీటింగ్ హాలు నుండి జేసీ అదితి సింగ్, డిఎఫ్ఓ వినీత్ కుమార్ లతో కలిసి జిల్లా కలెక్టర్ డా. శ్రీధర్ చెరుకూరి సంబందిత తహశీల్దర్లతో వీడియో కాన్ఫరెన్స్ ద్వారా సమీక్షించారు.ఈ సందర్భంగా జిల్లా కలెక్టర్ మాట్లాడుతూ.. దేశంలో రవాణా వ్యవస్థను మరింత సులభతరం చేసేందుకు కేంద్ర రాష్ట్ర ప్రభుత్వాలు ప్రత్యేక చర్యలు చేపడుతున్నాయన్నారు. అందులో భాగంగా.. బెంగుళూరు-కడప-విజయవాడ జాతీయ రహదారి నిర్మాణానికి సంబంధించి భూసేకరణ చేపట్టడం జరుగుతోందన్నారు. అందుకు సంబంధించి జిల్లా పరిధిలో ప్రభుత్వ, ప్రయివేటు, అటవీ శాఖకు చెందిన పలు భూములను కొనుగోలు చేసి.. భూములు కోల్పోయినవారికి పరిహారం కూడా ఇవ్వడం జరుగుతోందన్నారు. జాతీయ

రహదారులు, రైల్వే లైన్ల నిర్మాణం, వాటి అభివృద్ధికి అదనంగా చేపడుతున్న భూసేకరణ పనులను వేగవంతం చేయడం జరుగుతోందన్నారు. అలాగే... జిల్లాలో ఏర్పాటు చేస్తున్న.. మూడు రకాలైన సోలార్ అనుబంధ పవర్ ప్రాజెక్టులకు సంబంధించిన భూసేకరణ పనులను, ఇతర అనుమతులను క్లియర్ వెంటనే.క్లియర్ చేయాలన్నారు. రోడ్డు విస్తరణ, నెడ్ క్యాప్ ఆధ్వర్యంలో నిర్వహిస్తున్న ఎనర్జీ ప్రాజెక్టు పనులకు సంబంధించిన ప్రతిపాధనలు, అనుమతులకు సంబంధించిన ఫైళ్లను రెవెన్యూ అధికారులు వేగవంతం చేయాలన్నారు.ఈ ప్రక్రియలో ఎదురయ్యే ఫారెస్ట్, పర్యావరణ అభ్యంతరాలు, నవాళ్లు, కోర్టు కేసులు సంబందిత అంశాలను దాదాపుగా అధిగమించామన్నారు. కాగా.. ఇంకా ఇంకనూ పెండింగ్ లోవున్న పనులను త్వరితగతిన పూర్తి చేయాలని అధికారులను ఆదేశించారు. అనంతరం జిల్లాలో జరుగుతున్న జాతీయ రహదారుల అభివృద్ధి పనులు, భూసేకరణ పనులకు సంబందించి ఇప్పటికే రిలీజ్ చేసిన అవార్డు వివరాల గురించి సంబందిత అధికారులతో జిల్లా కలెక్టర్ సమీక్షించారు.ఈ కార్యక్రమంలో.. జమ్మలమడుగు, పులివెందుల ఆర్డీవోలు సాయిశ్రీ, చిన్నయ్య, ఎన్ హెచ్ఏఐ ఎస్డీసి వెంకటపతి, పీడి అశోక్ కుమార్, డిప్యూటీ మేనేజర్లు వేణుగోపాల్, సుదర్శన్ కుమార్, ఆర్డబి నేషనల్ హైవే ఈఈ విజయ్ భాస్కర్ రెడ్డి, నెడ్ క్యాప్ జిల్లా అభివృద్ధి అధికారి ఎల్లారెడ్డి, వివిధ సోలార్ పవర్ ప్రాజెక్టుల ప్రనిధులు, ఫారెస్ట్, భూసేకరణ, రెవెన్యూ శాఖల ఇంజనీరింగ్ అధికారులు తదితరులు పాల్గొన్నారు.

అమ్మవారికి కొబ్బరికాయల సమర్పణ

శ్రీశైలం చైత్రమాసంలో పౌర్ణమి తరువాత వచ్చే మంగళ లేదా శుక్రవారం రోజున ఏ రోజుముందుగా వస్తే ఆ రోజు శ్రీ భ్రమరాంబాదేవి అమ్మవారికి కుంభోత్సవం జరపడం సంప్రదాయం. ఈ సంవత్సరం ఏప్రిల్ 15న ఈ కుంభోత్సవం నిర్వహిం చబడుతుం ది.అమ్మవారికి సాత్త్వికబలి నిర్వహిం చేందుకు కొబ్బరికాయలు, గుమ్మడి కాయలు, నిమ్మకాయలు, మొదలగునవి సమర్పించడం) ఈ కుంభోత్సవం జరిపించడం ఆనవాయితి. కుంభోత్సవం రోజున ఉ స్త్రీ వేషంలో ఉన్న పురుషుడు అమ్మవారికి కుంభహారతి సమర్పిం చడం ప్రధాన ఘట్టం.కాగా ఈ ఉత్సవాన్ని పురస్కరించుకుని మహా శివరాత్రి బ్రహ్మోత్సవాలు ముగిసిన వెంటనే ప్రతి మంగళవారం మరియు శుక్రవారం రోజులలో అమ్మవారికి కొబ్బరి కాయలను సమర్పించడం జరుగుతోంది.ఇందులో భాగంగా శుక్రవారం అనగా ఈ రోజున 04.0 4.2025 అమ్మవారికి కొబ్బ రికాయలు సమర్పిం చబడ్డాం యి.ఈ కార్యక్రమంలో ముందుగా అమ్మవారి ఆలయ ప్రదక్షిణ మండపంలో కొబ్బరికాయలను రాశిగా పోసి పసుపు,కుంకుమలతో వాటికి పూజాదికాలు జరిపించడం జరిగింది. తరువాత అమ్మవారికి ఈ కొబ్బరికాయలు సమర్పించబడ్డాయి

ఆంధ్రప్రదేశ్ యాదవ సంక్షేమ మరియు అభివృద్ధి సంస్థ చైర్మన్ గొల్ల నరసింహ యాదవ్ ని రాష్ట్రప్రభుత్వం నియమించడం జరిగింది

విజయవాడలో తన ప్రమాణస్వీకారం మహోత్సవం భారీ ఎత్తున నిర్వహించడం చాలా సంతోషంగా ఉందని అన్నారు, అదేవిధంగా ఈరోజు తిరుపతి టౌన్ క్లబ్,ఎన్టీఆర్ కూడలి నుండి ప్రకాశం రోడ్, గాంధీ రోడ్, బండ్ల వీధి మీదుగా, పీకే లేఔట్, గంగమ్మ గుడి ,తుడ ఆఫీస్ వెనుక వున్న కచపి ఆడిటోరియం కు ఉదయం11 గంటలకు చేరుకున్నారు.కచపి ఆడిటోరియం నందు పార్టీ నాయకులు బిసి సంఘాల నాయకులు యాదవ సంఘ నాయకులు ఏర్పాటు చేసిన అభినందన సభకు హాజరవడం చాలా సంతోషకరంగా ఉందనీ గొల్ల నరసింహ యాదవ్ గారు తెలియజేశారు. ఈ కార్యక్రమంలో మాజీ ఎమ్మెల్యే సుగుణమ్మ తిరుపతి డిప్యూటీ మేయర్ ఖీఅ ముని కృష్ణ, తెలుగు దేశం పార్టీ బీసీ నాయకులు జగన్నాథం, తిరుపతి పార్లమెంట్ వడ్డెర సాధికార సమితి కన్వీనర్ కోనంగి శ్రీరాములు, ప్రకాష్ యాదవ్ , శివయ్య నాయుడు, హేమంత్ కుమార్ , వరదరాజులు, దుర్గారెడ్డి రామచంద్రారెడ్డి, వెంకటాద్రి, పట్టుకొని రామకృష్ణయ్య,మరియు అనుబంధ సంఘాల నాయకులు, తెలుగుదేశం పార్టీ కుటుంబ సభ్యులు,యాదవ సంఘాల నాయకులు, బీసీ సంఘాల నాయకులుతదితరులు ప్రజలుఅందరు ఈ కార్యక్రమంలో పాల్గొని కార్యక్రమాన్ని విజయవంతం చేయడం జరిగింది.

శ్రీ స్వామి అమ్మవార్లకు ఊయలసేవ

తెలుగు వార్త న్యూస్ శ్రీశైలం లోకకల్యాణం కోసం దేవస్థానం ఈ రోజు శుక్రవారం 04.04.2025 సాయంత్రం శ్రీస్వామిఅమ్మవార్లకు ఊయలసేవను నిర్వహించనున్నది.ప్రతి శుక్రవారం రోజు మరియు పౌర్ణమి, మూలానక్షత్రం రోజులలో ఈ ఊయలసేవ జరిపించ బడుతోంది.ఈ కార్యక్రమంలో భాగంగా ముందుగా లోకకల్యాణాన్ని కాంక్షిస్తూ అర్చకస్వాములు సేవా సంకల్పాన్ని పఠిస్తారు. తరువాత కార్యక్రమం నిర్విఘ్నంగా జరగాలని మహాగణపతిపూజ జరిపించబడుతుంది.అనంతరం ఊయలలో వేంచేబు చేయించిన శ్రీస్వామిఅమ్మవార్లకు శాస్త్రోక్తంగా షోడశోపచార పూజ జరిపించబడుతుంది. తరువాత చివరగా ఊయలసేవ నిర్వహించబడుతుంది.ఊయల సేవను పురస్కరించుకుని శ్రీస్వామిఅమ్మవార్లకు విశేషంగా పుష్పాలంకరణ, పుష్పార్చనలు జరిపించబడుతాయి..పుష్పాలంకరణకు గాను వలువుష్పాలు వినియోగించడం జరుగుతుంది

PRINTED, EDITED, PUBLISHED AND OWNED BY P.VENKATESWARLU, PRINTED AT PRAVEEN OFFSET PRINTERS, OLD BUSTAND, KURNOOL-518001 AP, PUBLISHED FROM HO.NO.45/403- 10, BHAGATSING NAGAR, KURNOOL AP, Cell : 9700370499, Email : vijayasarathi2010@gmail.com